

30th

SOKA
SOKA
TENNIS
TENNIS
ASSOCIATION
ASSOCIATION

1970 — 1999

草加市テニス協会

30周年記念誌



目 次

挨拶			
草加市テニス協会会長	石井	守	1
草加市テニス協会副会長	上	羅	2
草加市テニス協会理事長	宇田川	剛	3
祝辞			
草加市長	小	澤	博
草加市教育委員会教育長	宮	嶋	昭
衆議院議員	今	井	宏
埼玉県テニス協会理事長	萩	原	紀
埼玉県東部郡市テニス協議会理事長	小	林	勉
(財)草加市体育協会副会長	内	藤	淳之助
(財)みどりの協会理事長	篠	崎	孝
草加市テニス協会理事長経験者	斎	藤	壽
草加市テニス協会理事長経験者	入内島	眞	
草加市テニス協会理事長経験者	曾	根	泰
草加市テニス協会の沿革			14
優勝経験者からのことば			21
クラブ紹介			35
30周年記念事業報告			64
歴代役員一覧表			66
テニス協会 会員の構成調査			68
大会記録			72
1) 草加市大会の記録			72
2) 県大会他の記録			86
3) 草加市大会の優勝回数順位表			90
過去ランキング一覧表			91
年表(草加市、世の中の出来事、全日本決勝記録)			98
登録団体一覧表			100
編集後記			102



草加市テニス協会の 30周年を迎えるにあたり

草加市テニス協会

会長 石井 守

今年、草加市テニス協会は設立以来、30年目を迎えます。

30年前の草加市のテニス環境は、コートにも恵まれず、競技としてもまだ一般的ではなく、愛好者達がようやく組織化を始めたという状況でした。当時すでにサークルとして、松原団地のコンクリートのコートで草加ローン・テニス・クラブが活動していました。そのメンバーの中でも、第1代目の協会での理事長斎藤寿男氏を中心にして協会が発足することになり、私も会長として推されました。

その後、民間のテニス・クラブが市内にいくつか出来始め、愛好者も徐々に増加していきました。しかし、まだまだコート数は足りずに、大会の運営にも四苦八苦していました。その頃の様子は第2代目の理事長である入内島氏の「記念誌」への寄稿文が雰囲気をよく伝えています。

その後、現衆議院議員である今井宏氏(前草加市長)のお骨折りをいただき、吉町に市営のハード・コートが4面、その後さらに柿ノ木に当時としては画期的な人工芝コート10面を整備していただきました。

第3代理事長曾根氏、現理事長宇田川氏は、協会運営を軌道にのせ、協会の発展に大きな力を発揮してくれました。今回の記念式典において、4人の理事長に感謝の気持ちを込めて、「功労賞」を授与したいと思います。

私自身の30年間のテニス人生の中で、国体に出場したことは、思い出深いものがあります。また、30年間にわたって会長を続けてこられたのも、協会にかかわってきた多くの役員の方々、関係者の方々の力があつたからこそだと、心より感謝したいと思います。

県下6番目の規模を誇るテニス協会から、今後世界に羽ばたくような選手が輩出して行けるように、また、高齢化社会にあつて、年齢別の大会を充実していくように、さらに、共生社会を目指して誰でもがテニスというスポーツを享受できるように、私自身もさらに力を尽くしたいと思います。

ありがとうございました。

草加市テニス協会30周年を祝して

草加市テニス協会

副会長 上 羅 廣

30歳と言えば、人間ではようやく社会人として一人前という年月でしょうか。

草加市テニス協会は、昭和45年（実際には44年頃から活動がはじまっているようです。）に発足して、今年で30周年を迎えることになりました。ようやく、組織としても成熟期を迎え、これからますます発展していかなければならない時期を迎えているわけです。

これまで協会の運営はテニス愛好者である仕事を持つ人達や主婦の方々によってなされてきました。どうしても専任で協会の仕事に当たれるわけではないので、さまざまな課題も山積しています。

「大会の数をもっと増やして欲しい」とか、「B級、C級の大会をもっと設けて欲しい」、「年齢別の大会を充実して欲しい」など大会企画に関するもの、また、「ジュニアの育成を始めて欲しい」とか「指導者の講習会を開いて欲しい」など指導・育成に関するものまで多岐にわたっています。中には「協会は何をやっているんだ」とお叱りの言葉をいただくこともあります。

このような課題を解決していくためには、今後テニス協会の組織化をもっと明確で、分かりやすいものにしていく必要がありますし、そのためには「役員」として協会の運営に携わっていただける人材が必要なことは言うまでもありません。

多くの方々がこれまでの協会を育ててきたように、今後はさらに多くの方々の尽力によって、より健康で明朗な組織に発展していけるのではないかと考えます。

そのためには、協会加盟の各団体が横のコミュニケーションを計っていくことが必要になります。記念誌の「クラブ紹介」で、ぜひ親睦的な活動が増えることを期待いたします。

さいごに、この節目の年を副会長という立場で迎えることができることを大変光栄に思います。と同時に草加市の関係者の方々、(財)草加市体育協会の関係者の方々、そして、これまで直接・間接的に協会の運営に携わっていただいた方々、さらにテニスを愛する協会会員の皆様に、心より感謝申し上げたいと思います。

「ありがとうございました。」

草加市テニス協会のこの十三年

草加市テニス協会

理事長 宇田川 剛

まず最初に、本年度草加市テニス協会の30周年記念にあたり、協会創立に携わった先輩諸氏、歴代、現役の協会役員、協会メンバーその他大変沢山の皆様のご協力を頂き、この場を借りて御礼申し上げます。

草加市テニス協会の理事長を前首根理事長から引き継いで早13年（記録によれば）本当に早いものです。

私がお引受けした年に、記念体育館の使用が始まりクラブ対抗戦、選抜選手権を新たに開催しました。アマチュアの選手が室内のカーペット・コートを利用できるチャンスはあまりないので大変感激し、また自分が上手になった様な気さえました。しかし、準備は大変で、最初は台車もなく、倉庫からあの重たいカーペットを60枚運ぶのが重労働で、ジッパーの掛りも悪く時間はかかるし、翌日の試合は筋肉痛で思うようにテニスができないと言った声もよく耳にしました。最近では台車と体育館の方々のお陰で随分と準備は楽になりました。また、例年獨協大学の同好会の人達にお手伝い頂いており、この場でお礼を言いたいと思います。後片付けは参加選手にお願いしていますが、これは今後も続けるつもりです。くれぐれも参加選手は途中で帰る事のないようルールを守って下さい。

そうか公園が完成したのが昭和63年。これで会場探しの苦労からは随分と救われました。それまでは古くは獨協大学、獨協が使用できなくなり企業（日化産、ダイキン、ヨネックス等）や営業クラブ（草加テニス、谷塚ローン、谷塚テニス、サイトコート、グリーンテニスプラザ）、松原団地コート等を利用していました。そうか公園テニスコートの建設にあたり、コートサーフェイスをどうするかと言う話が有ったときに、予算の関係で2、3種類になるかもしれないと言った話が持ち上がりました。私としては、試合を行うにあたりなるべく1種類にして欲しいと申し上げました。

石井会長の強力な指導力のお陰で当時まだ少なく、最も高価な人工芝に砂入り（オムニは商標でそうか公園は違うメーカーです）1種類になりました。こうして、公営コートとは思えない2、3面づつ分離した、大きなクラブハウスを持つ施設が出来上がりました。体育館、そうか公園とそうかのテニス環境の質はかなり高いと思っています。今後は、6~10面の量の増大を願っています。

昭和62年からB級の試合も追加しました。これから試合にどんどん出ようと思っている方々に経験を積んで頂く為の大会です。これ以降、現在まで市テニス協会はクラブ対抗戦、春の選手権、B級、社会人、混合、室内選抜の大会を実施しています。

この10年の市の大会について振り返って見ると、選手権でみると参加者数は、一般男子単は平成5年の243人、複は平成9年の148組、一般女子単は平成7年111人、複は平成8年の97組が最大で、平成7、8年からは徐々に減少しています。優勝者を見てみると男子単は創立から10年位前迄は庭球部が強かったのですが、平成2年の榊原を最後に庭球部の優勝は有りません。その後は同好会、獨協以外の大学庭球部経験者と言った選手が活躍しています。複についてこの10年は獨協の同好会が圧倒的に強かった時期です。しかし、これからは社会人、獨協OB、現役と実力伯仲と言う状況になりそうです。女子単については主婦特に草加ローンが中心でしたが、フレッシュ、ラブオールといった他のサークル、獨協の学生の健闘が光っています。複は草加ローンからTGS、コスモス、フレッシュと言ったサークルに変わって来たようで、複は主婦が圧倒的に強く学生の入り込む余地はないようです。これからはコーチをしている若い人達の活躍が期待できそうです。年齢別は、女子のベテラン男子のグラント・ベテランがここ数年開催できるようになりましたが、まだ参加者が少なく今ひとつ盛り上がり欠けている状況です。これからの高齢化社会に合わせ、是非ベテランのクラスを増やして行きたいと思っておりますので、奮って参加頂きたいと思っております。

県大会での成績は、団体戦では市大会の上位成績者の多くが在クラブの資格参加者で草加市在住、在勤の方が少なく選手選考から苦戦してなかなかよい結果が出ていないのが現状です。その中で唯一すばらしい結果を出したのが、そうか公園が出来てまもなくの第3回都市対抗戦です。地元開催の特典で本戦に入り、高橋えみ子（朝日生命：松原団地出身）、藤次安行らの活躍で準優勝。

個人では、男女とも予選通過がなかなか困難で、時々本戦に入れると言った状況です。創設時から10年位前までは、男子の斎藤、一般単複で大活躍をした藤次、女子一般複での石井、入内島、坂井、大和、単では入内島、山崎、高橋と優勝者を出していましたが、ここ10年以上このような活躍は見られません。ベテランでは女子の伊藤が優勝常連で、男子水の上の複での優勝が特筆されます。

また、年齢別全国大会レベルで活躍している鈴木千枝子、伊藤等の活躍を期待しています。

最後に、現在テニス人口は減少傾向を示しており、今後の草加市テニスの活性化の為にはまず普及活動（特にジュニア、高齢者への）、選手強化を検討、実施していきたく思いますので皆様のご協力をお願いいたします。（敬称略）



設立三十周年を祝して

草 加 市 長

小 澤 博

草加市テニス協会がめでたく設立30周年を迎えられ、ここに記念誌が発刊されますことは誠に意義深いことであり、心からお祝い申し上げます。

これもひとえに、石井守会長、上羅廣副会長をはじめ、歴代の役員、加盟団体並びに関係各位の並々ならぬご努力、ご熱意の賜と存じます。

貴協会は、当時すでに活動をしていた草加ローン・テニス・クラブが母体となり、昭和44年、発足されました。以来30年もの長きにわたり、草加市テニス選手権大会、市民体育祭社会人選手権大会をはじめとする数々の主催行事を活発に展開するとともに、全日本クラスの大会、県大会等各種大会にも積極的に選手を送り出し、輝かしい実績を残すとともに、現在では、会員数1300名を超える県内でも有数の団体規模を誇っておられます。

貴協会のこれらのご活躍は、テニスを楽しむ方々のみならず、生涯スポーツの振興をめざす本市にとりましても大変心強いものであり、これまでに賜りましたご尽力、ご支援に対し、改めて深く敬意と感謝を表する次第でございます。

特に、石井守様におかれましては、設立当初から会長の任にあり、本市のスポーツ振興はもとより、行政全般にわたり多大なるご貢献を賜っており、その功績を讃え、昨年度の草加市文化賞を授与させていただいたところでございます。

近年では、生活水準の向上や生活意識の変化、余暇時間の増大など、市民のスポーツに対する関心や意識は一段と高まりを見せています。

草加市といたしましては、いつでも、どこでも、誰もが手軽にスポーツに親しめるよう、施設の整備や場所の確保に努め、市民が明るく、健康で毎日が過ごせるよう、全力を傾注して各種施策の実現に取り組んで参りますので、なお一層のご指導、ご協力を賜りますようお願い申し上げます。

設立30周年を契機とし、草加市テニス協会がますますご隆昌されますとともに、会員各位のさらなるご活躍を心からご祈念申し上げ、お祝いの挨拶とさせていただきます。



設立30周年を祝して

草 加 市 教 育 委 員 会

教 育 長 宮 嶋 昭 雄

草加市テニス協会が30周年を迎えられ、ここに記念誌が刊行されますことを心からお祝い申し上げます。

昭和42年に埼玉国体が開催され、これを契機に県全体でスポーツへの関心が高まり、各種目の組織的スポーツ活動は各地域で活発な動きをみせるようになりました。

そのような中で、現会長の石井守氏をはじめとするテニスを愛好する皆様のご尽力により、昭和44年に草加市テニス協会が設立され、以来ここにめでたく30周年を迎えられ、埼玉県下6番目の規模を誇る、1,300人を超える会員数をかかえる素晴らしい協会となりました。

この間は、数々の大会で多くの会員の皆様のご活躍されておりますことは、多くの方々が認めるところであります。これも偏に、役員の皆様をはじめ会員各位のご努力の賜であり、心から敬意を表するものであります。

設立当時から、市民の健全なスポーツの普及を念願に、幅広い活動を展開されておりますことは、草加市のスポーツ振興にとりましても大変心強く、深く感謝申し上げます次第であります。

終わりに、設立30周年を節目として、貴協会がさらなるご発展をされますよう、ご期待申し上げますとともに、会員の皆様のますますのご活躍を心からご記念申し上げ、お祝いのことばといたします。



おめでとう、創立30周年

衆議院議員

今井 宏

草加市テニス協会の創立30周年を心からお祝い申し上げます。

私は子供のころから、野球や剣道、水泳などのスポーツに熱中し、政治の世界に入っても、スポーツは健康の源となるだけでなく、心の豊かさの源であるという観点からスポーツの振興に力を入れ、草加市長時代に『スポーツ健康都市宣言』をさせていただきます。

お蔭様で、市民スポーツも発展し、草加出身の若者も国内・国外で活躍するほどスポーツが盛んになってまいりました。

これもひとえに、草加市テニス協会の石井守会長をはじめとする貴協会の役員ならびに指導者の皆様の多大なるご尽力の賜物と、心から敬意を表する次第でございます。

昭和44年にわずか6団体でスタートされた草加市テニス協会が、現在では40数団体となり、登録人員1,200名を越えて県下でも有数のテニス協会となられたのも、一重に、創立以来一貫して市民スポーツの育成に取り組んでこられた石井守会長のご努力と、先生を支えてこられた協会役員の皆様の熱意なよるものと、テニス協会創立30周年にあたり、ここに改めて敬意を表したいと存じます。

また、草加市テニス協会加盟団体並びに登録会員の皆様には、スポーツ健康都市の市民として日頃から鍛錬された「ハイレベルのマナーと、フェア精神」を遺憾なく発揮され、活躍されますよう念願して止みません。

お祝いの言葉

埼玉県テニス協会

理事長 萩原 紀男

草加市テニス協会創立三十周年おめでとうございます。現在埼玉県内郡市協会の数は50を数えるまでになりましたが、昭和44年当時、郡市協会の組織化に関してはまだ萌芽期でありました。この時期に創立し、その後三十年の間、協会の発展に努力されてきた関係者の皆様に敬意を表します。

近年、世の中では地域共同体の復権が叫ばれております。子供の教育から、高齢者の生きがいにまで、地域共同体の果たす役割はますます重要性が増してきています。この状況のなかで、テニス協会のようなスポーツ団体の果たす役割は大きいのではないのでしょうか。

もとプロテニスプレーヤーの伊達公子さんは「カモン！キッズテニス」を全国的にキャラバン展開するかたわら、「スポーツタイムス」という会社を設立し、地域に開かれて、誰もがスポーツを楽しめる環境作りを目指すそうです。

「文化とは人生の飾りである」という言葉があります。「飾り」は人が生きる上で絶対に必要なものではありませんが、あれば人生が豊かになり、そして生き甲斐を与えてくれます。

テニスプレーヤー、テニスコーチ、審判、観客、その他テニスに関係するさまざまな人が、テニスを人生の飾りにできるよう協力するのが、われわれ協会関係者の役目なのではないのでしょうか。今後とも、お互い手を携えて、多くの人々がテニスを生き甲斐にできるよう環境作りに、そして広くスポーツ文化の育成に努力しようではありませんか。

最後に貴協会のますますの発展を祈念して創立三十周年のお祝いの言葉といたします。

草加市テニス協会 設立30周年によせて

埼玉県東部郡市テニス協議会

理事長 小林 勉

草加市テニス協会が設立30周年を迎えられるとのこと、心よりお祝い申し上げます。

平成11年度・埼玉県テニス協会への加盟登録者数は、全県か50郡市で24,816名であります。東部地区は12郡市で4,740名で、うち草加市は1,168名と東部地区では勿論トップ、全県でも大宮市、浦和市、川口市、狭山市、熊谷市について6番目と名実ともに東部を代表する都市として全県に知られております。

設立から30年間、石井会長を中心に歴代の協会役員の方々、多くの会員の方々の努力の結晶がこのような確固たる基盤を築き上げられたものと拝察し敬意を表します。

また、草加市には「そうか公園テニスコート」という他郡市も羨むテニスコートがあることでも知れわたっています。

県テニス協会では、毎年1月中旬全国都市対抗テニス大会の選考予選会として、県都市対抗テニス大会を開催しております。その大会主管につきましては、東・西・南・北各協議会が持ち回りで運営しておりますが、東部地区では県大会を開催するような会場がなく、過去平成元年、5年、9年と貴市「そうか公園テニスコート」を拝借し開催させて頂きました。その都度市関係者の皆様方、市協会の役員の方々にお世話になりましたこと誌面で恐縮ですが心よりお礼申し上げます。

と共に、東部地区他郡市の施設事情をご理解の上、今後とも宜しくご協力の程お願い申し上げます。

尚、貴協会の曾根泰夫氏、鈴木千枝子さん、志村博子さん、森山裕氏の皆さんには、東部郡市テニス協議会の理事として協議会運営にご活躍頂いており、大変お世話になっておりますこと、誌面を借りてお礼申し上げます。

終わりに、この30年間の関係各位皆様のご努力に心から拍手を送り、草加市テニス協会の益々のご発展並びに会員各位のご健勝を祈念申し上げお祝いの挨拶とさせていただきます。

草加市テニス協会創立30周年を祝し

(財)草加市体育協会副会長
草加市野球連盟会長

内藤 淳之助

草加市テニス協会がここに創立30周年を迎え記念誌を発行するに当たり、心からお祝いを申し上げます。

各加盟団体がある中で、石井守会長が体育協会の会長を務めているので、また役員始め会員の皆様が共に他から模範協会とみられているので、30年の長い間のご苦勞と共に、喜びは又格別であろうと存じます。

体育協会が設立して10年を経て、運営のもどかしさや各加盟団体間の意志の疎通で難しいこともありましたが、貴協会は加盟団体のひとつとして財団法人に組織替えした体協に常に真摯に協力的でありましたことを感謝しております。

テニス協会の隆盛には、市民スポーツが生活の中で大きなウエイトを占めるようになったこと、且つまた折からのテニス・ブームに支えられた一方で、男性・女性の会員がいるという、いわば共生の組織が他の加盟団体に少ないことなどがあったと思われまます。

市民がラケットを小脇に纏束と市内を闊歩するが如く、組織の拡大と内容の充実に努められ、適切な運営をされてきたことも、隆盛に拍車をかけているものと思います。

県内でも登録人員の多いとのこと、市内のテニス・コートの増設もテニス協会の後押しが大きく、老若男女の会員の方々の広範囲にわたる社会の各分野での支えがあったことと思ひ、羨ましい次第です。

今後も体育協会傘下の大きな中枢団体となり、「スポーツ健康都市宣言」の実現に向けて貢献いただきたく、また貴協会が益々発展されることを祈り、お祝いの詞とさせていただきます。

テニス協会30周年に寄せ

(財)草加市みどりの協会

理事長 篠崎孝夫

草加市テニス協会創立30周年誠におめでとうございます。

貴協会は昭和44年に設立以来、30年もの長きにわたり、テニスを通して多くの方々の健康の増進に寄与されるとともに、会員数1300人という県内有数の団体に成長されました。

このことは、まさに石井守会長をはじめ、歴代の役員、会員各位の並々ならぬご尽力とご熱意の賜と存じます。

(財)草加市みどりの協会は、昭和63年3月、そうか公園テニスコートオープンとともに発足し、草加市民の誰もが利用できる市民の財産として、草加市から管理運営の委託を受けてまいりました。

以来、多くの皆様にご利用いただき、管理者として大変うれしく思っております。

今後とも、常日ごろ皆様にご利用いただいているテニスコートをはじめとする各種施設の充実に努め、より多くのお客様に愛される「市民の憩いの場」となるよう、さらなる努力を重ねてまいります。

引き続きご支援、ご指導を賜りますようお願い申し上げます。

結びにあたり、草加市テニス協会のますますのご発展と会員各位のご活躍、ご健勝を心からご祈念申し上げ、お祝いのご挨拶とさせていただきます。

協会設立当時のテニス環境

理事長経験者

齋藤 壽雄

30周年心より御祝い申し上げます。

当時私は松原団地より東伏見TCへ往復3時間掛けて通っていた。県下には営業クラブは無く、東京にも東京ローン、田園、神宮、パレス、大進、東伏見クラブ位でまだまだテニスの認知の低い時代であった。が東武沿線に松原団地、武里団地、竹ノ塚団地が次々に建設され東京よりテニス経験者が入居し少しずつテニス文化が芽生え始める。後の協会の柱となる草加ローンTCが松原団地のアスファルトコート1面で産声を上げたのも昭和39年頃であったと思う。

クラブの存在を知ったのが駅前の掲示板に貼付されたシングルの試合のお知らせで、早速申し込み運良く優勝し、それ以来ローンとの関係が深くなって行く。クラブより県大会に参加する様になるが、県大会と言っても20~30人の大会が続く。東伏見クラブと県大会に通う内に、東伏見の藤沢市支配人、県協会の三町氏(当時日東社長故人)に市協会設立を論され将来的に必要性を痛感する。(同時期に日本女子連の桑名さん(故人)、赤星さん、小川さんより埼玉支部設立のパイプ役を仰せ付き石井さん、坂井さんに無事継いだ思い出がある)

昭和44年頃より市体育協会石井会長及びローンの真下氏と相談しながら設立の準備に入る。市産業界、獨協大に声を掛け、日化産、丸善石油、獨協大テニス部、同好会に御協力を賜り、昭和46年に設立する記念すべき第一回大会が獨協大を借用させて頂き、市体協、ヨネックス米山八潮工場長の多大の御援助の基、参加予想を遥かに超える人数を得て大成功に終わった事記憶している。

今後は県下の最古の市協会としての誇りと自信を持って益々発展していく事を望んでいます。

最後に初代理事長として、これまでに草加市テニス協会を育てられた市関係者、歴代協会役員、会員各位に心中より御礼申し上げます。

草加市庭球協会の思い出

理事長経験者

入内島 眞

昭和55年迄の草加市庭球協会の最大の思い出と言えば、草加運動公園がなかった時の大会テニスコートのやりくりでした。獨協大学、日本化学産業、草加テニスクラブのコートを始め、各テニスクラブのコートをメンバーや会員が使いたい休日に貸して頂いて、本当に有り難かったです。

その大会第1日目の日暮れ頃に庭球協会の総会をテニスコート脇で飲み物付きで行い、親睦を深めたのも楽しい思い出です。獨協大学の中にも庭球部ばかりでなく、ドラテック、ドンキー、ダフト、NTC等の同好会があり、学生同志ののクラブ対抗戦も実現して刺激になったでしょう。

一口に言って手作りの大会でしたから、ドローも手書き、印刷でも、電子コピーでもなく、青焼きコピーでした。大会のテニスコートは市内のあちこち分散していたタコ足状態なので、当日にテニスボールを各会場に届ける時に市内で交通渋滞があったりすると冷や冷やしました。

後になって吉町に市のテニスコートが出来ましたが面数も少ないので、まずテニス教室を庭球協会のメンバーを中心に実施し、その卒業生を主体に吉町コートには誰でも何時でもそのテニスクラブに入れるように運営を皆で行うようにしました。その頃、松原団地の1面のテニスコートに会員が170名居て仲良く活動していたのが参考になりました。

その内に草加市の柿ノ木地区に運動公園の計画が生まれ、審議会のメンバーとして答申作成に参加しました。メンバー内にはスポーツは絶対反対、スポーツの団体は政治の票集めの一つになるから反対というグループもあって審議会は紛糾し、結局、審議会の結論は両論併記ということで落ち着きました。何とか足を引っ張るようなことにならなくて良かったと思います。

私事ですが、会社の転勤命令のため、私は草加を離れましたが、私達の青春の思い出はひとえに草加市庭球協会の皆様のお陰です。

草加市テニス協会の思い出

理事長経験者

曾根 泰夫

私の協会役員の経歴は、入内島さんが引越されるので引き継いでほしいとの話があり、お引き受けをし自分が横浜に越すまで約6年ほど古川さん、樋口さんに助けてもらって理事長を務めました。

当時はすでに協会の基礎は出来あがっており、むしろ個人のクラブや大学の同好会が増え大会参加者の増加とコートの割り当てに苦勞しました。

協会は参加者がいくら増えても制限すると言ったことはなかったので（良い伝統ではありましたが）雨など降るとやりくりが大変で、大会前夜は夢の中でコートを見に行ったりしていました。

しかし、吉町のコートが4面でしたが市営コートとして完成し大変喜んだものです。大会は吉町、上野学園、日化産とたこ足で今思うと携帯電話があったら運営が楽であったのにと、つくづく思います。

市のレベルでシングルスを選抜ではなくやっているはずごい事で誇るべきことです。当時は私もまだ若くシングルスで学生に勝ったの負けたのを楽しみました（足はその頃からよくつっていましたが）。

私が出た時に庭球協会からテニス協会になり、大会ドローを印刷屋に出し製本しました。個人的には大会も多く、役所との折衝、数が増えたクラブの色々な意見の調整、吉町サークルとの共存、協会代表としての市体協への参加等忙しかったですが、色々な事をこなす良いトレーニングになりました。最近良く言われているサラリーマンが会社以外の経験が少ない問題などはこの様な活動をしていると大変良い経験になります。団地の集会場でのドロー会議、携帯マイクでの試合の取り仕切り、雨上がりのコート整備、試合後の戦勝会、残念会等楽しい思い出となっております。

歴代の勝者のリストを見ると、私より奥さんの名前が遥かに多く記録されており、改めて勝負の世界では口ではなく、結果がすべてを思い知らされております。

これからも協会がますます発展されますことを期待しています。

草加市テニス協会の沿革

副会長 上羅 廣

はじめに

わずか30年の歴史と言っても、人の記憶はうつろいやすい。記録と言っても、全てが残されているわけでもない。したがって、草加市テニス協会の30周年記念誌にその「沿革」をまとめるに当たって、できるだけ確認できた事実と記録にもとづいて、その流れを追って行くことにしたい。

しかし、記憶に頼らざるを得ない事項に関しては、つまり事実を確認できないことについては、諸説をそのまま記述し、不確かさを後世に残しておこうと考える。後の時代に、新しい記録の発見や確かな記憶の呼び起こしによって、事実の確定ができる時を待ちたいと思う。

1 発足をめぐって

発足のいきさつは、本誌に寄稿された初代理事長齋藤壽雄氏の「協会設立当時のテニス環境」に詳しい。

当時はまだテニスをプレーする人は少なく、東武伊勢崎線沿線に、松原団地、武里団地、竹ノ塚団地が次々に建設され、そこにテニスを経験した人々が移住してきて、テニス文化が芽生え始めたと言う。草加の場合、松原団地のコートを利用して、この当時「草加ローン・テニス・クラブ」の前身である「松原団地硬式テニス・サークル」がすでに活動をはじめており、その中には現テニス協会の石井守会長も加入されていた。

昭和44年頃から、市テニス協会の設立を多くのテニス関係者から勧められていた齋藤氏と石井会長、そして松原団地硬式テニス・サークルの真下氏等が協会設立準備のための協議を始める。

当時すでにテニスをはじめていた日本化学産業や丸善石油のサークルにも働きかけると同時に、すでに開校し、活動の始まっていた獨協大学テニス部や各サークルにも声かけられた。

こうして、当時から草加市体育協会の会長であった石井氏をテニス協会会長に戴き、第1回大会が獨協大学のテニス・コートにおいて、昭和45年に開催された。齋藤氏の記憶では、第1回の選手権大会は昭和46年になっているが、「大会記録」によれば、すでに45年に男子シングルス46名、ダブルス37組、女子シングルス11名、ダブルス18組を集めて、選手権大会が開催され

た記録が残されている。さらに、45年の10月4日に上尾の体育館において室内大会が開催されているので、ここでは、協会の発足を昭和45年として確定しておいて良いと考えられる。

II 草創期の草加市テニス協会

昭和45年に発足した協会には、およそ6団体が加盟し、会長に石井守氏、理事長に齋藤壽雄氏という体制で運営が進められていく。昭和49年の記録によれば、すでにこの頃には、入内島真氏や曾根泰夫氏が常任理事として役割を担っており、草創期の協会はまとまりの良い一体的な体制がとられていたことが推察できる。

昭和46年には、第1回の社会人大会が開催され、大会としては、春の選手権大会、社会人大会、上尾の体育館での室内大会の三つの大会がしばらく継続して開催されていく。

上尾での室内大会は、昭和53年の12回大会で、一時中断する。これは、上尾の体育館の確保が難しくなったことと、選手権大会の規模が大きくなり、この頃には春の選手権の男子シングルスは100名を越すようになってきていることなどが理由として考えられる。

昭和56年には、第1回のミックス・ダブルス選手権大会が開催されている。

この時期には、大会運営のために使用されるテニス・コートの数が市内に十分にあったわけではなく、54年に完成した吉町の4面のコートを中心に、ダイキン、日化産など企業のコートや56年以降は上野学園のコート、さらに民間のテニス・クラブのコートなども借りて、分散会場において大会が運営されており、会場の移動やコートの整備などご苦労が多かったと聞く。この大会運営に関する事情は、本誌に寄せられた入内島真氏の「草加市庭球協会の思い出」や曾根泰夫氏の「草加市テニス協会の思い出」、さらに入内島紀代子さんの「負けると草取りのバツ？」などに生き生きと描かれている。

この時期、つまり昭和45年の協会発足から50年代にかけて、注目しておきたいのは、草加市の選手たちが埼玉県の大大会において活躍した時期であることである。

男子の齋藤壽雄、藤次安行、女子の坂井千恵、入内島紀代子、石井和子等（女子では、この他大和、金井、菊沢、山崎、高橋）が、県の一般で活躍しているのである。また、昭和54年には第1回の朝日レディーステニス全国決勝大会において、入内島紀代子を監督として、大和・坂井が全国優勝メンバーに入っているし、59年の5回大会では坂井千恵が監督として、準優勝メンバーを率いている。

このように、草創期のテニス環境には恵まれない時期であったにもかかわらず、草加市の代表選手が県のトップクラスで活躍していた時期として特筆しておきたい。

III 新しい展開とコート状況の改善

昭和60年、理事長の曾根氏が転居するに際して、すでに理事として協会運営に携わっていた宇田川剛氏が、昭和61年新理事長となる。当時まだ、30歳代前半と言う若い理事長の誕生である。同時に、上羅が副会長に就任し、若い世代での協会運営が始まる。しかし、これまで理事をやっていた末宗、樋口、古川と言ったベテラン勢が脇を固めての新体制である。

また、これまで苦勞していた分散会場による大会運営も、昭和61年にスポーツ健康都市記念体育館が完成し、カーペット・コート3面を利用できるようになった。さらに、63年にはそうか公園に人工芝コート10面が完成し、コート状況は大きく改善されることになる。

昭和61年、新しいカーペット・コートでの第1回選抜室内大会が開催される。これは、すでに宇田川理事長が昭和59年より導入していた「草加市ランキング・ポイント制」を活用し、ポイントの大きなペアに出場の優先権をもたせるというレベルの高い試合となっていく。同年、第1回のクラブ対抗戦も、この室内を利用して始まる。さらに、翌年、会員からの要望が強かった第1回B級大会が同じく室内で開催されている。これらの大会は、そうか公園のテニス・コートが完成する63年まで、室内において開催されていた。

昭和63年のそうか公園に砂入り人工芝コート10面が完成したことは、当時の今井宏市長、テニス協会会長・体育協会会長である石井守氏のご尽力が大きかった。事前に、どのようなサーフィスのコートにするのか、あちこちのコートを会長自ら視察し、メンテナンスや身体への影響などが検討され、決定されたのである。

このコートの完成によって、室内で開催していたクラブ対抗戦、B級大会が外に出ることになる。室内は打球音の響きが素晴らしく、プレーする者にとっては気持ちの良いものであるが、試合前後のカーペット敷きと片付けに多くの労力が掛かり過ぎることもあって、室内選抜大会だけを残して、他の大会は屋外でおこなうようになったのである。

この時点で、草加市テニス協会主催のテニスの大会は1年間で、①クラブ対抗戦（そうか公園8面、上野学園4面）、②草加市選手権大会（そうか公園8面、吉町テニス・コート4面、上野学園4面）、③B級大会（吉町4面、上野学園4面）、④社会人ダブルス選手権大会（そうか公園8面、上野学園4面）、

⑤混合ダブルス選手権大会（そうか公園8面）、⑥選抜室内大会（記念体育館3面）が開催されることになり、これは現在に続いている。

このコート状況の改善は大会運営を楽にしたばかりか、これらのコートを利用した体協によるテニス教室（テニス協会から指導者を派遣）、みどりの協会によるテニス教室（テニス協会から指導者を派遣）など、一般市民を対象とした普及活動も徐々に展開されることになる。これによって、新しいサークルも次第に増加し、平成3年には40団体が登録団体となり、会員数も1,200名を越すようになる。平成8年の登録会員が1,435名で49団体、9年には51団体1,302名の会員数であり、県下の協会の中でも6番目の規模を誇るようになる。

しかし、この時期はテニス人口の増加とは関係なく、草加市の代表選手は県での成績が停滞していく。年齢別の男子斎藤、松野、重光、水上や女子の伊藤、島崎等の上位入賞があるに過ぎない。一般の種目の停滞が著しいのである。その中で特筆しておきたいのは、そうか公園が完成してすぐに埼玉県第3回都市対抗戦が草加市で開催された。この時は女子の高橋えみ子（松原団地出身・朝日生命）や藤次安行等の活躍で準優勝を遂げている。もう一步で全国大会への出場を逃したのである。

また、鈴木千枝子はベテランの女子で全国レベルで現在活躍している。県の記録からは把握できないが、全日本の女子のベテランのシングルスでベスト8に残る活躍を見せていることは特筆できよう。

IV 今後の課題…まとめにかえて…

現在のテニス協会のかかえる課題は、①一般の男女のレベル・アップを計ること。②大会の種類をもう少しバリエーションに富んだものにする。③年齢別・身障者へのプログラムを充実させること。④ジュニアの育成にテニス協会として本腰を入れる時期に来ていること。⑤協会運営をもっと多くの人に参画いただき、次世代につながる体制を準備すること。⑥地域での指導者を育成し、サークルが育つような体制をつくることなど、思いつくままに上げて、まだまだ課題が出てくる。

そして、こうした課題の解決に向けて、必要なのは、何よりも会員相互のコミュニケーションを深めていくことである。そのことによって、「テニスができれば良い」環境から、「みんなでテニスを盛り上げよう」という機運が自然に盛り上がる環境が生まれた時、地域社会は生き生きと活性化し、世界に羽ばたく選手が草加から生まれる可能性が出てくると思うのである。紙幅の都合で十分にその沿革を伝えていないが、本誌の資料を参考いただきたい。

スピードが加速！フレーム・シャフトにチタンメッシュ搭載。

強度に優れ、パワーを生むチタンメッシュをフレーム中央部に複合。慣性モーメントが高まり、優れたコントロール性能を発揮します。さらにシャフトのチタンメッシュが剛性を高め、返りを速め、スピードボールを実現しました。まさに女王ピンギスのパフォーマンスを最大限に引き出すラケットです。

新開発「ショックレスグロメット構造」。

ピンに対する不快な振動をきっかりとカットするよう「ショックレスグロメット構造」をフレームのヨーク部とサイド部に採用しました。衝撃吸収率30%アップし、ピンに優しい設計です。

SRQチタン700

※メーカー希望小売価格 ¥32,000（税別）

100inch²

YONEX



これが、
ピンギスの
チタンパワー

歴代優勝者（3回以上）達が語る「テニスと私」

この章は、昭和44年から現在に至るまでの草加市テニス協会主催の一般の部の大会に優勝した選手の方々をピックアップし、3回以上の優勝経験を持つ歴代の優勝者たちに「私とテニス」というテーマで寄稿いただいた。また、同様にベテランに関しては、一般種目に比べドロー数が少ないこともあるので、10回以上の優勝経験者に寄稿をお願いした。

男子22名、女子17名、男子ベテラン2名の該当者に、依頼文を出し、期限までに提出いただいた「思い出」を掲載している。

テニスを始めるきっかけ、初心者頃の思い出など、貴重な体験が語られていて大変興味深い。

寄稿文

草加市テニス協会設立30周年おめでとうございます。

草加テニス協会を考える時私にはどうしても草加ローンテニスクラブが浮んで来ます。私がテニスを始めたのは松原団地にハードコート2面が出来たからです。戦后草加市に出来た初めてのコートでここから草加市のテニスの歴史が始まったのです。松原団地在住者や私達の様に団地外のテニス好きが集り家庭的な雰囲気の中でテニスを楽しんだものです。草加ローンを中心に、獨協大学硬式テニス、日本化学産業、丸善石油テニスクラブ、2つの獨協大学テニス同好会などの参加を得て草加市テニス協会が設立されたのが、昭和45年で獨協大テニスコートと団地コートで第一回草加市選手権大会が行われました。年々テニス人口も増え、上野学園コート、吉町コート等も使用出来る様になりましたが、S.63.3.30 柿の木町に待望の草加公園コートが10面完成し以後はここを主にして大会が出来る様になりました。そんな流れの中で、テニス、テニスで明けくれ何回かダブルスで優勝出来たのは、いつも良いペアに恵まれ楽しいプレーが出来たからと思います。又、第一回のシングルス決勝戦で霧雨の中セット1-1で休憩し、足がつってしまい3セットが出来なかった苦い経験や、浜松で行われた世界医師テニス選手権のベテランシングルスで優勝、九州ウインブル120トーナメントで主人と優勝出来た事、シニアテニスでねんりんぴっく県代表として参加出来た事など私のテニス人生を楽しくしてくれました。怪我をしたり障害は何度かありましたがテニスに救われ現在も続けていられる事は、とても幸せです。テニス友達とこれからも仲良くして健康の為に続けたいと願っています。

ますますの草加市テニス協会のご発展を心よりお祈り申し上げます。

草加ローンテニスクラブ
石井 和子

私とテニス

草加市テニス協会設立30周年おめでとうございます。心よりお祝い申し上げます。一言で30周年と申しましても大変な年月だと思います。それも、会長をはじめ役員の方々のおかげだと感謝しております。

私的なことで申し訳ありませんが、私がテニスを始めたのは、40歳を過ぎてからでした。そのころは、テニスコートも少なかったので、近所の私営のコートで楽しんでおりました。

ある日、上羅先生のレッスンが始まることを知り、早速申し込んで教えていただきました。もともとスポーツ大好き人間でしたので、レッスンの日がとても楽しみでしたが、十回で終わってしまいました。

その後、藤次コーチともめぐり合い、日一日と良い結果が出るたびに(パートナーのおかげですが)、テニスにのめり込んでしまいました。テニスに出会ったおかげで、たくさんの人達と知り合うことができ、本当に良かったと思っております。最近では、試合に出ることも少なくなりましたが、今まで私が味わった喜び、楽しさ、思いやりを、若い人達に指導しながら、そうか公園にてテニスをエンジョイしております。

最後に、草加市テニス協会の益々のご発展を、お祈り申し上げます。

草加ローン・テニスクラブ
伊藤 よし子

私とテニス

草加市テニス協会設立30周年、おめでとうございます。

草加市の大会という、優勝できた団体戦やシングルスなど、思い出も沢山あるのですが、何より印象的だったのは、大会そのものの「幅広さ」です。

種目別団体戦の同日開催や、春・秋のダブルス、春のシングルス、秋のミックスダブルス、年末のインドア・ダブルスと、試合数も多いうえに、サーフェスも、クレイ、ハード、オムニ、インドアとATPツアーばり(!?)の豊富さ。

自分のプレイスタイルを、どのサーフェスではどう変えようか、などと無い知恵を絞りながらゲームに取り組むという楽しさを経験出来ました。

この多くの大会を運営しながら、会員1,200名という規模の組織を管理されている役員の皆様のご尽力には、本当に敬服しています。

これからも是非、大会には参加させて頂きたく、楽しみにしております。

TGS 小貝 貴子

テニスとの出会い

「あっ」と思ったときにはもう遅く、体がもんどりうって蔵王の新雪の中に深く埋まってしまった。仲間はいずこ、杉野はいずこ?体が樹氷と化する寸前にやっと雪の中から助け出してもらったものの、膝の関節を痛めて歩行困難に陥ってしまったので雪上車で山を降りました。

このゲガのリハビリを行う為に始めたのが、テニスとの出会いの始めで、今から20年前のことで37歳と遅咲きの春の頃です。

まず、テニスの門戸を叩いたのが、松原団地内のコンクリートコートの上で、当時は隆盛を極めていた草加ローンへ申し込み、無事審査も通り、日曜日の朝の初心者教室へ、そして壁打ちに通い始めたところ、市広報誌で「吉町コート完成したのでテニス教室生徒募集中」とあったので、すぐ応募し土曜日の初心者スクールへ、当時は週休五日制ではなかったので、勤務先を騙しだまし年休を取りつづけ1年通って無事卒業。この頃はテニスの事であれば単調な練習でも、壁と1時間や2時間はお付き合いしても本当に楽しかった。また、クラブでは灰汁が強いではなく、個性豊かな諸先輩が数多く居られ、胸を借りるつもりで試合をし、1ポイント取るだけでも快哉。そして、だんだん試合に勝つ喜びに変わっていきました。

再度「あっ」と思ったらもう20年経ってしまったのです。

テニス協会設立30周年おめでとうございます。私もあと2年ほどで一応リタイアの身になります。これからの(老後ではなく)退職後の第二の人生の生き甲斐や、健康管理、そして家庭平和の維持は、もっと大きく言えば高齢化社会の中の数多くの人々が迎える定年文化の始動は、今後一重に、草加市テニス協会の施策や活動状況に懸かっています。

今後とも、貴協会ますますご発展のこととお慶び申し上げますとともに、宜しく願い致します。

TGS 清水 幸雄

30歳から早19年、まだテニスが楽しい

草加に立地する上野学園大学に、初めての就職をしたのが、昭和56年の4月のことだった。広々としたキャンパスは、学生数が少ないこともあって、閑散としてのんびりしていた。この施設の一般開放と公開講座の開設が、私に与えられた課題の一つだった。

300mのトラックや芝のフィールド、50mのプール、体育館、それに整備が終わったばかりのクレイの4面のコート。何を始めようかと考えた挙句、思いついたのが夏季の「小学生のための水泳教室」と秋季の「婦人硬式テニス教室」の二つだった。テニスを始める前にテニス教室を開設するという無謀な計画は、球出し用の機械と、理解ある受講生に支えられ、無事スタートするのだが、この時私のテニスへの取り組みが同時に始まったのだ。

ちょうど、施設開放でコートを利用し始めていたグリーン・ホーンズ・テニス・クラブに入会させていただき、主にここがホーム・クラブとしての練習の場となっていった。クラブのテニス歴の長い人達がリードしながら、若手の元気の良い連中が盛り立て、2～3年経つと、無名の小さな大会では勝てるようになって来た。若手の連中と、対抗戦に横浜まで出かけた。斎藤寿雄氏(県テニス協会理事)にレッスンを頼んだり、筑波大学のテニス研修会に何度も参加したり、少しずつテニスにのめり込んでいった。

一般の男子では、草加市でもシングルスでベスト16が最も良い成績だが、45歳になってからは、ベテランの部に悩むことなく参加するようになった。同時に、県大会や毎日テニス・トーナメントなどへの、このクラスでのチャレンジが始まった。草加市の45歳のシングルスで5連覇できても、県に行けば16が精一杯、キャリア一杯のベテラン勢がひしめいている。東京オープンや毎日テニス・トーナメントでは、このクラスの全日本の上位入賞者や優勝者とも対戦できることがある。勿論勝てはしないが、これらのプレイヤーと対戦し、何とか粘って1セットでも取りたいという気持ちでテニスすることが、また新たな喜びになっている。元気で長生きして、テニスを愛していれば、いつか大きな大会へも出場できるかもしれない。そんな気持ちでテニスを楽しんでいる、この頃である。

テニスを始めて19年、クラス別での勝つテニスを一方で楽しみながら、技術的にはまだまだ、できないことが多く、学ぶことが多い。そして、少しずつではあるが、今までできなかったことが技術的にできるようになってきている。技術的に向上している実感があれば、また明日の目標が見えてくるのである。

最後に、設立30周年を迎える記念すべき年を、協会の副会長という立場で迎えることができることに、全ての関係者の皆様方に心より感謝したいと思います。ありがとうございました。今後とも、ますますの皆様方のテニス人生の充実のために、また協会の充実のために尽くして行きたい思います。

グリーン・ホーンズ・テニス・クラブ

上 羅 廣 8/10記

草加市でのテニス

草加市テニス協会設立30周年おめでとうございます。

私が草加市の大会に初めて参加させていただいたのは、獨協大学入学の年、1983年でした。現在は草加市の立派なテニスコートがありますが、当時はいろいろなコートを借りて行われており、初日は球足の遅いクレイコート。次の週はめっぽう球足の速い吉町のハードコート。(コート面が光っていたのを覚えています。)決勝の日は、また雨上がりのクレイコートと、サーフェスの違いによる集中力に苦勞した記憶があります。

シングルスで優勝したのは、この年が最初で最後でしたが、大学に入学したての自分に、

この大会ではずみがつき、草加市のダブルスでその後3回、選抜室内で3回、また、大学の個人戦でも3連覇できたのも、すべてこの草加市の大会からと言っても過言ではないと思っております。

社会人になってからは、ほとんど県大会のみの参加となってしまい、草加市の方々とはごぶさたしておりますが、機会があればまた皆さんとテニスをしたり、大会にも参加したいと思っております。

これから埼玉県下でも「草加市のレベルは高い!」と言われるような歴代優勝者達がいつまでも誇りに思える大会を築いていって下さい。

獨協大学グリーン・ウッドOB

加藤 信平

年間試合制覇

原稿の依頼を受け、光栄な気持ちと恥ずかしい気持ちを持ちつつ原稿用紙の前に座ってみた。ひとつひとつ記憶を辿るうちに私は走馬燈のように流れる試合の数々を楽しみながら思い出していた。

私はこの2、3年で、草加市の年間試合である団体戦、草加市オープン、社会人そして室内選抜のすべての試合で、男子ダブルス優勝を経験することができた。念願の年間試合制覇である。

これは全て自らの努力のたまものである。と言いたいところだが、感謝すべきは方は山ほどいる。ダブルスの相棒、小木田。応援してくれるIBKの仲間と理解のある家族。そして忘れてはならないのが草加市テニス協会の方々。社交辞令のつもりはない。

協会の方々、誰でも試合に出やすい環境を作ってくれている。つまり、選手窓口を広く持ってくれているということである。これは非常に重要なことであると、私は思う。これからは選手窓口を広く持っていてほしい。それによって、草加市のテニスレベルがもっともっと上がるはずである。私はこれからも多くの人たちと出会える草加市の大会を楽しみにしております。

最後になりましたが、この度は創立30周年心より御祝い申し上げます。

IBK 小林 正幸

私と草加市テニス協会

草加市テニス協会30周年、おめでとうございます。

5年前に我が草加ローンTCも30周年を迎えました。草加市テニス協会の誕生も、当然諸先輩方の多大な努力があったと聞いております。

さて、私と草加市テニス協会との関わりと申しますと、草加ローンTCへの入会(34歳)から、今年で22年になります。40歳の頃からジュニアのボール出しのお手伝いをする事になり、日本テニス協会の公認指導員の資格を取ったり、草加市の役員をさせて頂いたり、選手としての活動よりも指導者の方が先になり、普通の方とは逆の活動になりました。

日頃、テニスクラブでは、ダブルス中心の練習や試合が多いのですが、硬式テニスを始めた時からの憧れのシングルスへの思いは年々強くなり、50歳の節目に、シングルス中心のテニス人生に切り替えました。お蔭様で、3年目からは全日本ベテランテニス選手権大会の常連となり、全国各地の方々と、良い友人関係が出来、泊りがけでのテニス合宿へも良く出掛ける様になりました。

これからは、草加市出身のジュニアのプレイヤーや一般のプレイヤーの活躍を期待すると共に、ベテランの全日本プレイヤーに草加市出身の人達の名前が連ねられる様、お互い切磋琢磨して活躍できたら良いと思っております。

最後に、今後の草加市テニス協会の発展とご活躍をお祈り申し上げます。

草加ローン・テニス・クラブ
鈴木 千枝子

車で20分のオアシス

押し入れを片付けていたところ、写真が山程でてきた。子供が幼かった頃の写真を、まず見た。次に目が行ったのはテニスの写真。その量がまた凄い。押し入れの整理を一時中断し、私はこれらの写真を見ながら、思い出にふけた。それだけにとどまらず、その晩主人と、突発性晩酌型回想系庭球的夫婦談義をはじめてしまった。

約20年前の春、庭いじりをしていた主人が、友人の幾度もの誘いから、その手をシャベルからラケットを握ることにかえ、人生の幅を広げる。その充実した後ろ姿に触発されたのか、気がつく私はスポーツ用品店のテニスコーナーにいた。

最初はさんざんだった。空振り、ホームランの連続。こんなことならソフトボールを始めた方が良かったのか…。悔しさと楽しさだけでなく、所属クラブ『コスモス』のコーチや仲間からの叱咤激励が、私を上達へと導いた。藤次コーチのシャープなレッスンも私を大きく成長させた。

こうしてテニスコートへ通うことが生活の一部となり、テニスの虜になってしまったのは、

私だけではないはず。仲間達との付き合いも、コートの手を越え、よき人生の素敵な理解者であり、貴重な財産であると私は考えています。

テニスをする事の喜び、仲間との出会い、それにより得た人生の充実。私はテニスを楽しむ全ての人に「ありがとう」と素直に言える。

祝・草加市テニス協会設立30周年!

これからも草加市テニス協会と共にテニスを、人生をますます楽しみたい。

重ねて30周年おめでとうございます。

そしてまた一枚、大切な写真が増えることだろう。

コスモス・テニス・クラブ
浜田 とし子

試合の思い出

草加市のテニス協会の試合というと、社会人、ミックス、シングルスとどれも思い出深いものがありますが、特にミックスはとても楽しく、お祭気分に参加させて頂きました。パートナーはというと順当に主人と組むのですが、なぜかいつも足がつって、最後は体力負けをしていたというのが印象に残っています。なかでも石井和子さんペアと時は今だから笑いながら話せる話ですが、主人と相手の男性(お名前は忘れましたが)の二人共足がつって、テニスコートの中では石井さんと私だけでラリーをしていたように記憶しています。双方の男性陣は……励ましも思えるような、すがりやうな声で、「お願いしまあーす!」と言って……足を引きずりながら、オジャマ虫にならないよう必死だったようです。もっとも、「足のないテニス」と言われている私をカバーして、隅から隅まで足でかき回しているテニスの主人とのペアでは、当然の結果だったかもしれませんが……。

それでもただ一度、ミックスでカップを頂いた事があります。もちろん!?パートナーは体力もある、足もある、そして技もある若者、森山さんでした。決勝戦は夜のサイトウコートで、ライト・アップされたなか、獨協大学のNO1とも言える強豪ペアでした。準決勝では確か宇田川・鈴木(千)ペアと対戦し、そのまま勢いによって決勝戦までパワーのあるテニスで勝利を手にした時はとてもうれしく、すがすがしいものでした。

今でも年に一回ミックスに参加しますが、草加時代の楽しかった気分を思い出しつつplayをしています。

私のパートナーは相変わらず足がつっていますが……。

草加ローン・テニス・クラブ
曾根 純子

負けると草取りのバツ？

私たちが役員をやっていた昭和48～55年までの庭球協会はすでに諸先輩の御尽力で基礎は出来ていましたが何ととっても大変だったのはコート数の確保でした。あっちこっちに分散しているコートとの連絡や自分も試合に出ているながら合間をぬって学生のペアを空いているコートへ運ぶなど大忙しの役員でした。急いでいた為水たまりをよけ切れず散歩の中年夫婦に水しぶきをかけてしまいこっぴどく叱られたことや、やっと市が作ってくれた柿ノ木町の2面のコートはゴミの堆積場の上だったので雑草が元氣よく生えてきて試合の前日の夕暮まで草取りに励んだこと、又試合に負けたペアーにはコート内の雑草ぬきをお願いしたこともあって今から思うと笑ってしまう程素朴な運営ぶりでした。とはいえその当時(51～55年)で、男子単・複それぞれ120名程、女子単・複でも70～80名の参加数が記録されている等大会としては大変な盛況でした。近くに獨協大があり若い学生が沢山参加してくれたこと、いつも明るく草加の文化の発展をうながして下さった会長の石井先生や、歴代の所属団体の役員さん達の献身的努力でいつも困難を乗り越えて着々と大会を運行してきた前向きな精神は、今も庭球協会を支える大きな柱になっているように思えます。

余談ですが私は晴れ女らしく10年間の試合運営のうち雨で大会が流れたのが一度しかなかったのを秘かに自分の自慢にしているのです。体育課の鈴木さんにもお世話になりましたが吉町に市営のコートが4面出来てからは市の募集した会員を草加ローンのメンバーが代わる代わる面倒を見て延べ45人程のコーチ(?)がボール出しをしました。その後この活動が認められ斎藤寿雄さんの御尽力で県庭球協会の原田さんによるスポーツ指導員養成講座が開かれ吉町での実技指導、大宮でのスポーツ講義を何日間か受け、最終論文を出したりしてかなりの人数の公認スポーツ指導員が誕生したのです。数々の思い出や喜びをもたらしてくれた草加市庭球協会が美しいそうか公園のコートを基点に更に華々しく発展なさることをお祈りしております。

草加ローン・テニス・クラブ
入内島 紀代子

懐かしの草加ローン

テニスのプロになりたいと父親を困らせた次男誕生2週間後、入居したのが草加松原団地でした。6千戸のマンモス団地の中央に、2面のテニス・コート！ 私にとって、憧れの硬式テニスのスタートです。休日の一面を借り切る為、署名運動により発足させたのが華の草加ローンテニスクラブでした。大勢集まり、サーブ一巡4ゲーム交代です。次の4人は板打ちで準備、ベンチでは好ゲームに拍手、珍プレーに笑い、いっばいのお喋り……。

30年たった今でも親しいお付き合いが続き幸せです。

毎年斎藤さん、真下さんがシングルス、ダブルス、ミックスの試合を企画運営して下さいます。パーティ企画は名コンビ奥野さん、川上さん。石井先生を中心にスマートに盛り上がりです。曾根さんのギターでお手製好センスのロングドレスが揺らぎ、とても上品なダンスパーティになります。皆小さな子連れでしたが、集会所をフルに活用させ、子供同士も仲良くなり、持ち寄りご馳走で本当に豪華な楽しい集いでした。

伊勢丹テニススクールより宮城静代さんを派遣して頂き、田所さんの世話役で、女性テニス教室のスタートです。鶴原謙造氏もお連れ下さいました。宮城先生の「下から上へ」、「打ったらホップ」、「コートは捨てる大きさに作ってあるのですよ!」。鶴原氏の「これからのテニスは肩からではなく肘からですよ」。これら一つ一つが思い出され、30年前の素晴らしい指導に感謝です。ジュニア教室もでき、世界にはばたき大活躍の井上悦子さんはここから誕生ですよ。

上尾体育館こけら落しに、関東室内選抜選手権開催。観客席には斎藤さん、哺乳瓶持参の私二人だけ。誕生数ヶ月の娘を隅に寝かせての観戦です。渡辺康二、小林功、坂井、神和住、九鬼選手等が次々私達の隣に観客となり、毛布をお貸ししての寂しい乍ら堪能した観戦でした。

長いテニス人生で、石井和子さんとは本当に良いダブルスパートナーでした。いつ迄も大切な学ぶことの多いお友達です。

協会のご発展ご貢献心よりお喜び申し上げます。

金井 敬子

私とテニス

草加市テニス協会が30周年を迎えられたことを心よりお喜び申し上げます。

私が草加市でテニスを始めたのが昭和52年草加ローンテニスクラブに入会してからですので、草加市テニス協会が8年目を迎えた頃だったと思います。その当時は試合会場となるコート数も少なく年々参加者が増加していく草加市のテニス選手権の会場設営にはご苦労されたことと思います。

草加ローンテニスクラブの先輩方の指導(アフターテニスの指導が多かったですが)のおかげで幸いにも第10回、第12回の草加市ダブルストーナメントと、第17回の草加市テニス選手権ダブルスに優勝することが出来ました。特に第17回の選手権では、準決勝に草加ローンのペアが3組残り、たがいに手の内を知っているだけにやりづらかったことを覚えています。このような状態で勝てたのは、心優しい草加ローンの人達と、たのもしいペアの森山君のおかげだと思っています。

また、草加市テニス選手権には、学生の方も多く参加され、いろいろな年代の人達と楽しく試合ができたことが思い出に残っています。

試合会場も、吉町市営コート、そうか公園コートと年々充実され、大会の規模も大きくなってきていることと思います。あらためてテニス協会及び関係者の皆様の尽力に敬意を表します。

今後ますます草加市テニス協会が飛躍発展されますことを、遠く岩手の空よりご祈念申し上げます。

1999年8月吉日
元草加ローンテニスクラブ
加藤 尚

私とテニス

創立30周年おめでとうございます。

早いもので、はじめて草加市の大会に参加してから10年以上もの月日が流れました。やっと子育てから解放されるようになった今日この頃ですが、当時はテニスと子育ての両刀使い、大変な毎日だったことを思い出します。

そんな中、はじめてシングルスで準優勝した時のことは忘れられません。伊藤よし子さんに敗れはしたものの私にとっては初のタイトル獲得だったからです。諸先輩を何人も破って決勝まで辿り着いたのです。おまけに県大会出場の特典まで与えられ、天にも昇る心地でした。この時を境に、未熟な自分が少しずつ成長するのが実感できるようになりました。無我夢中のテニスから理性的なテニスを目指すようになり、今はまた無我夢中のテニスができるくらいなと思いはじめています。

テニス協会は30年もの間に数々のドラマに立ち会って来たことと思います。これからも多くの名選手を育て多くの名試合に立ち会っていただきたいと願っております。

草加ローン・テニス・クラブ
藤次 洋子

キッカケは草加市の大会

草加市テニス協会30周年おめでとうございます。

20年程前草加市に在住していた頃、私は周辺にある民間のテニス・クラブや市営のコートでテニスのコーチをしていました。草加市の大会をステップに県大会に出たいと練習に励んでいました。

上尾市市民体育館で行われた草加市室内選手権がその機会を与えてくれました。シングルス、ダブルス共に優勝したのです。当時の理事長であった入内島さんに喜んでいただいたこ

とで、テニスに自信がつき、国体さらには全日本を目指そうと決意したことを今でも覚えています。念願が叶い埼玉県でトップの座を手に入れたのを機に国体と全日本にも出場できました。

今は後輩の指導に専念していますが、特にジュニアの育成に力を入れています。ぜひとも貴協会の御尽力を賜り、ジュニア選手の中から世界に通用するトップ・プレイヤーを育ててゆきたいと願っています。

藤次 安行

寄稿文（私とテニス）

草加市にある獨協大学に入学し、体育会テニス部に入部した縁で、草加市テニス大会に何度か参加させていただきました。

当時、テニスは世界的なブームのなか、ボルグ、マッケンロー、ピラス等スーパースターにあこがれ、わが獨協大学でも、同好会も含めて600名以上の学生が、テニスに親しんでいた状況でした。プリンスのラケットにバレンチノのバッグ、華やかな雰囲気的女学生、育ちの良さそうな男子学生がキャンパスを闊歩していました。それに比べて、苦学生で、アルバイトをしないと学生生活が出来ない私は、運動系といっても、テニス部に入部する意志は毛頭ありませんでした。文科系のサークルにあこがれがあり当時、混声合唱団に入部し、歌う喜びを享受していた日々でした。しかし、長続きはしませんでした。つまり、音痴のため首になったのでした。

三ヶ月ぐらい漠然とした学生生活を送っていた頃、『青が散る』というテニスにかけた青春物語を読み、これだと思いました。そして、気がついたら体育会テニス部に入部していました。お金がないため高校の運動着、借りたウツのラケット、まったく期待されていなかったため、チームのなかでも最小評価の状況でした。しかし、目標があると不思議なもので、一步一步課題に挑戦しながらレベルをあげていきました。

良き先輩、同輩、後輩、OBがいてくれたからこそ、テニスの技術の修得、精神面の鍛錬、色々勉強させてもらいました。実生活では多忙のため、十数年ラケットは握っていませんでしたが、こんな素晴らしいスポーツを短期間でしたが十分出来たことに感謝しています。出来れば生涯の自分の趣味として、再度挑戦できればと願っています。

最後に草加市テニス協会30周年おめでとうございます。

未永く繁栄されること願っております。

獨協大学体育会
富澤 啓二

草加市でのテニスの思い出

草加市テニス協会設立30周年おめでとうございます。

私は昭和58年から平成4年までの9年間、草加ローンテニスクラブに所属しておりました。社会人になったばかりの私に、色々とアドバイスをしてくださった諸先輩方には今でも深く感謝しております。

その頃の草加市では、草加公園テニスコート・記念体育館が次々にオープンし、テニスをする環境はかなり整備されてきました。そんな中で社会人・学生・高校生・レディースの人たちと勝敗だけでなく一緒にテニスを楽しんだことや、都市対抗県大会で、優勝まであと一歩のところまで敗れてしまい悔しい思いをしたことなどは、今でも心に残っております。

学生時代の私は、競技としてのテニスしか経験しておらず、テニスを楽しむことは知りませんでした。そんな私にクラブの仲間たちがテニスの楽しみ方を教えて下さいました。特に毎年恒例で行われる、グリーンホーンとの懇親大会では、大人・子供の区別なく全ての人が楽しめるイベントを経験させて頂きました。

このような草加市でテニスを通じて得られた経験が、その後の私の人生に、生かされているように感じています。

高齢化・少子化時代の今、より多くの方がテニスを通じてコミュニケーションが図れますように、草加市テニス協会がますます発展されます事を心からお祈り致します。

草加ローンテニスクラブ
菅谷 哲二

若者に負けぬように

この度は、草加市テニス協会設立30周年おめでとうございます。

謹んでお祝い申し上げます。

現在男子テニスのピークの年齢層は、18歳から28歳ですが、草加市では、私を含め30歳以上の方々が健闘していると思います。

私事ではございますが、昨年の「社会人ダブルス」と今年の「会長杯ダブルス」に、優勝することができ、私の所属している団体IBKのメンバー、とくにダブルス・パートナーに感謝しています。

これまで草加市の市民大会に出場させていただいた試合の中で、印象に残っている試合といえば、2年前の室内選抜で、その時決勝で、若くてイキのいい学生と対戦した時のことです。

サーブ、ショットのスピードが速く、彼らは簡単にサービスをキープし、私たちは何とかギリギリの所でサービスをキープし、タイブレークの時のワンチャンスを生かして、本当に

やっとの思いで勝利できました。

あの時は、さすがに自分の衰えを感じ、これでは今後いい結果を出せなくなると思い、筋力トレーニングや練習をしたことを覚えています。

今後も、私は草加市の大会、他のオープン大会に出場していき、少しでも自分のレベル・アップを計っていきたいと思います。

それにしても、あの時は、何とか若者のスピードについていき、最後のワン・チャンスを生かして、勝利できたものだと思います。

IBK 小木田典之

運が良かった頃

草加市テニス協会30周年おめでとうございます。

皆さんも驚きだと思いますが、昔、市内大会で優勝してしまったのです。痴呆症にはちょっと早い何年も前なのでいつの大会なのかははっきり覚えていません。対戦相手を脅したこともなく、審判にお金を差上げたことも有りませんが、間違えて優勝してしまいました。そしてこの記念誌に手紙のひとつも書いたことのない私が文章を書いていることが自分でも信じられません。

私が人生の運を使い果たした頃は、テニスブームの始めで、お世話になった草加ローンの団地のテニスコートも人が増える一方でした。吉町のテニスコートも出来たばかりで、大会全てを行うにはコートが足りず、獨協大学のコートや日本化学産業のクレールコート、ダイキンのクレールコート、さらに団地のアスファルトコートまで使用した思い出があります。その頃の役員さんは大変でしたね。私も手伝いに借り出され、ダイキンのぺんぺん草とタンポポの生えたコートの草取りをしましたが、草を取ると土がめくれあがりコートがボロボロになってしまったのを覚えています。(ダイキンさん失礼)

その頃は、体力、気力、が伸び盛りで、ツキも呼び込んでいたようです。

松原団地のコートには今も松原ジュニアテニススクールが練習しています。昔私が球出ししていたMJTSの卒業生が今では市内大会の対戦相手となっていることも嬉しい事の一つです。

今は草加市にも周辺市町村に誇れるテニスコート施設ができ、1日に200試合を行える大会が毎年開ける様になりました。これも今まで草加市テニス協会を支えてきた方々の賜物だと思います。

これからの益々のご発展を祈ります。

グリーンホーンズ 森山 裕

寄稿文

この度は、草加市テニス協会30周年誠におめでとうございます。草加市テニス協会が運営をしている草加市OPENは学生時代から参加し、私達がダブルスを組んでから初めて優勝した大会なので非常に印象深く、良い思い出が多数あります。日曜日の春のこちよい陽気の中での大会は非常に気持ち良く、そうか公園という周りに緑の繁っている草加周辺には、あまり見る事のないきれいなオムニコートで試合ができるというのはとても幸せな事だと社会人になって初めて気がつきました。この様に私達が気持ち良く、テニスができるのも草加市テニス協会の皆様のおかげです。今年で30周年が過ぎたという訳ですが、この先、50年、100年と草加のテニスの灯を消す事のない様がんばって下さい。私達も草加市のテニスのレベルは高いと他の市町村の方に思ってもらえる様に県大会等で勝ち上がれる様に努力していきたいと思っております。

DOC 菅谷 圭輔
島田 博之

クラブ紹介

草加ローンテニスクラブ

クラブの創設

草加ローンテニスクラブは、1964年(昭和39年)松原団地に誕生し今年で35年を迎える歴史と伝統のあるクラブです。

そもそもこのクラブは、斎藤壽男氏(県テニス協会副会長)、真下氏、川上氏、入内島氏等のメンバーにより発足され、その後草加市テニス協会会長石井守氏(石井外科医院)、白田祥二氏(松原団地B診療所)、高良道生(同D診療所)等に引き継がれ、このメンバーは其々に現役として活躍されています。

2. 主な年間行事

4月 お花見

6月 3団地対抗戦(女子)

親善対抗戦(グリーン・ホーンズ・テニス・クラブ)

7月 夏期合宿

8月 早朝練習(7月下旬より8月31日まで)
サマーパーティ

12月 3団地対抗戦(男子)

クリスマス・パーティ

グリーン・カップ(グリーン・ホーンズ・テニス・クラブ)

1月 抽選ミックス

以上がクラブとしての年間恒例行事の概要ですが、もう少し詳しく紹介しますと以下のような内容にです。

毎年素晴らしい花を咲かせる桜の木がコート脇にあり、桜の季節には毎週のようにお花見をしておりますが、クラブの公式行事として、会員の家族やOBの方を誘って4月に行われるのが

お花見で、8月に行うのがサマーパーティとなります。

3団地対抗戦は、武里・竹ノ塚・松原の各団地で活動するテニスクラブ間の親善対抗戦で30年余の歴史があります。女子は6月、男子は12月にそれぞれ原則9ペアの精鋭を選出して毎年対抗戦を行います。

また、この他に、上野学園で活動するグリーン・ホーンズ・テニス・クラブと年2回(6月・12月)定期対抗戦を行います。参加人数により、男女、混合ダブルスのペア数を決めて対戦します。

夏期合宿は、毎年7月下旬から8月上旬に2泊3日で、那須・長野県春日温泉、山中湖等々の温泉地や観光地において会員の家族、OBを招いてテニス合宿をします。

テニスの練習、ゲーム、観光地巡りと楽しい合宿で、数年前には3団地のメンバー百数十人で合同合宿を菅平にて行ったこともあります。

7月下旬から8月末までは団地のコートで早朝6時から8時までの2時間2面を用意して時間の許す方には早朝テニスを楽しんでいただきます。

クリスマスパーティは、主として草加周辺のレストラン・居酒屋等を会場に、やはり会員の家族・OBを含めて豪華な景品も用意して室内ゲームなどで楽しめます。

抽選ミックス戦は、クラブ内の行事で毎年成人の日に参加者間で抽選による混合ペアを決め対抗戦をします。豪華賞品とコート脇ではお汁粉、豚汁という新年会を兼ねた行事です。

この他にも定例ではなくクラブ内のダブルス・シングルス対抗戦や親睦宴会を時々行っております。また、他のクラブとの対抗戦も数多

く計画いたしたいと考えておりますので、ご希望のクラブからのご連絡をお待ちしております。



3. 会員・会費・問い合わせ等

会員 登録会員（約男子50、女子40）
90人。

会費 入会金4,000円
年会費12,000円
（途中入会は月割）

コート 年間を通じて土曜・日曜・祭日は団地のコート1面を終日占有して使用、第3日曜は上野学園コート2面を併せて利用します。

内容 9:00~10:30 初級者を対象とした練習
10:30~12:30 中級者以上を対象とした練習

12:30以降 ゲーム（参加自由）

毎週、土曜日曜（祭日）共に、この時間を原則としており、第3日曜（上野学園2面）は、主としてゲームに使います。

入会 中学生以上から何方でも入会できますが、中学生に限り会員の子弟であることが条件となります。（詳細は会則参照）

問い合わせ先

松原団地テニスコート（毎週土日祝日）

平成11年度クラブ役員 マネージャー（佐地0489-36-1374）

グリーン・ホーンズ・テニス・クラブ

この度は、草加市テニス協会創立30周年おめでとうございます。

また、歴代役員の皆様のご苦勞に対し厚くお礼申し上げます。

さて、我がグリーン・ホーンズについて些か述べさせていただきます。

今を去ること、な、何と約20年前、上野学園のテニス・コートの一一般開放に合わせて、そ

れを聞きつけたテニス好き（アフター・テニス好きも多い）が集まり、誕生したのがグリーン・ホーンズです。クラブ創設にあたり、仲間意識を高める為にも、それに相応しい名前が必要となり、種々論議した結果、「グリーン・ホーンズ」と命名されました。GREENは緑、HORNSは角。二つの言葉が連合し、それには未経験者、初心者、青二才などという意味があり、設

立当時の現状を表して、実に的を得たネーミングであったと記憶しています。

当時は、テニスを始めて1~2年程度の人が多かった。経験者と言えるのは、ほんの一握りの人達であり、テニスについての知識も乏しく、ただ力まかせにラケットを振り回し、日頃の運動不足の解消、ノミネーション中心の時代が暫く続きました。



その後、テニスに目覚めた者達がテニス・スクールに通ったり、テニス上級者を招いたりして、技術、戦術の向上を図るようになり、他の人達にもそれが感染していきました。テニス大会にも、当初は参加するだけであったのが、次第に戦績も向上し、より積極的に大会に参加するようになり、またそれなりの戦績も上げ始め、衆目の関心を深めることとなりました。

友達の友達は友達などと言いながら、不可解な人物の出入りもありましたが、設立当時より40名前後を会員数の基本とし、輪は萎むことなく現在に至っております。

日曜、祭日には欠かすことなく（雨、雪には勝てず）上野学園のテニス・コートをお借りして、会員一同汗を流しています。また、夏には二泊三日で那須高原で合宿を行っています。夏合宿といえば、ワゴン車一台お酒満載で、ジャグラーにはスポーツ・ドリンクではなく、チュ

ーハイが入っていたこと、炎天下でほとんどテニスをしなかったこと、下見をせずに実施した時には、テニス・コートは荒地、宿は雄魚寝であったことなどエピソードには事欠きません。ここ10年程は、那須高原スポーツランドにて実施しております。ここは、相鉄の別荘村に近く、別荘の夏祭りとして盆踊り大会や花火が打ち上げられ、合宿のひとつの息抜きとして楽しんでいます。また、夕食時にバーベキューが出来ることや、貸切コテージであるため、どんなに騒いで夜更かししても支障がないこと（グリーン・ホーンズには特に重要）等で常宿としています。難点はハード・コートで足腰に負担がかかる事ですが、そんな時には恵みの雨（これが意外に多く、時には恨みの雨になる）の時には、近くのクアハウス、遠くの温泉でリフレッシュして凌いでいます。



そんなこんなではありますが、年齢の増加とテニスの技量のアップが比例しないのが悩みの今日この頃です。しかし、生涯現役を目指し、会員一同日夜奮闘しています。グリーン・ホーンズに興味を持たれた方、また対抗試合を希望される方はご一報頂ければ幸いです。

最後に、草加市テニス協会並びに関係者の方々の益々の発展をお祈り申し上げます。

コスモスT. C.

コスモス・テニス・クラブは、1983年の秋に、「強くなるためには厳しい練習も辞さない」と言う女性達によって、結成されたサークルです。

1981年の秋から開設されていた上野学園大学公開講座「婦人硬式テニス教室」の受講生たちが、教室終了後、「しらゆり」とか「チェリーズ」というサークルを作って活動していました。そのメンバーの中から、「強くなりたい」と熱望する有志が中心になって結成したのが「コスモス」なのです。その他からもメンバーを加え、練習に最適の8名体制で、入れ替わりは少しづつしながらも、今日に至っています。

当初の練習は、コーチの考え方から、ほとんどが「走る」練習と、球出しによる「振り回し」中心のかなりハードなものでした。インターバル・トレーニングや30mダッシュに、長い距離では300mダッシュなども取り入れられ、テニスのサークルというよりは、まるで陸上部のようでした。加えて、筋力トレーニングも定期的に課せられました。



雪の日には、雪かきをしてコートを確認したり、雨が残っている朝には、雑巾で水を取り、テニスが好きで好きでたまらないという時期が

続きました。中には、工事中の道路に自転車を並べ、ネットに見たてて練習をしたメンバーもいるほどです。

おかげで、しばらくすると成績を残すメンバーが出始めました。小さな大会で勝ち、自信をつけ、草加市の大会や女子連の大会でも結果を残せるようになってきました。一人、二人が強くなると、メンバー全員に波及するもので、ほとんどのメンバーがさまざまな大会で上位入賞を果たしています。



結成以来、18年を迎えて、初期の頃の「基礎体力養成期」から、「技術向上期」、「戦略重視期」を経て、現在は「楽しくやろう期」と言う雰囲気になっています。年齢的にも40歳代から50歳代に成長？してきました。みんなで積み立てをして海外珍道中を体験したり、季節ごとに花見や紅葉狩りをしたりと、ますます楽しさを味わっています。

しかし、テニスもまだまだ成長過程です。30周年のこの年の「草加市クラブ対抗戦」では、なんと女子の部での初優勝を飾りました。余裕の出た、この時期に初優勝とは、本当に興味深いものです。

現在は、毎週水曜日、上野学園のクレイ・コ

ートで、午前中はレッスン、午後はビジターも迎えて試合をしています。どうぞ、気軽に声を掛けて、遊びに来て下さい。

歴代メンバー

菅原（退会、現TGS）、島崎（現）、三浦（退会）、志村（現）、鈴木ま（現）、佐藤（退会）、塚田（退会）、武田（退会）、白井（退会、現草テ）、浜田（現）、野口（退会、現越谷グリーン）、山本（退会）、川空（現）、森木（現）、篠塚（現）、白川（現）

ノーブルファミリー・テニスクラブ

本クラブは、「地域振興整備公団」という公団の同好会を中心としたクラブで、上野学園大学のコートをお借りして月に2～3回活動を行っています。



メンバーは、20～50歳代で14名程度ですが、居住地がバラバラなことや若い人の参加が少なく活動状況は低調です。練習の際、上野学園大学の守衛さんに「今日は参加人数が多いね」と言われるほどです。

そんな訳で、大会も参加することに意義ありで目立った実績もあげておりません。従いまして、大会での組み合わせで「ノブ」との対戦であれば、他団体の皆さんは「いただき」と思われるかも。

ただ、最近では若く元気なメンバーも2～3人増えましたので、ぜひ1回戦突破を目指してがんばりたいと思います。

今後ともおてやわらかに。

KTC (こたつねこテニスクラブ)

本クラブは、1983年に高校時代の仲間同士が集まって設立したクラブです。クラブ名からも察するとおり、軟式経験者やまったくの未経験者5～6名が声を掛け合いスタートした実に、「おきらく」なクラブでした。

当初は皆学生という事もあり、平日の昼間に足立区の総合運動公園で練習していました。やがて、社会人となり日曜日に草加市の「天野テ

ニスコート」で練習するようになりました。この頃にはメンバーも15～16人ほどに増え、クラブ内で結ばれる人たちもあり、序々に家庭的なクラブに変わっていきました。草加市のテニス協会に登録したのは確かこの頃（1985年頃）だったと思います。その後、個々の事情により、1人抜け、2人抜けとなり、今では設立当初のメンバーはわずか2人となりましたが、

この間一般公募による新たな仲間も増え、現在メンバーは男性14人、女性11人の合計25名となっています。

年齢は19歳から43歳までで平均33歳位です。

活動日は毎月第2、第4日曜日および不定期に月2回ほどそうか公園テニスコートおよび草加市や越谷市の私営のコートにて練習を行っています。

また、年1回1泊の合宿も実施しております。

練習内容も、時に厳しく(たま〜に)、時に楽しく(ほとんどか!)、和気藹々と言った感じですが、メンバーの意見を取り入れ(まとまらない事もしばしば)自由気ままにやっています。

レモンズ・テニス・クラブ

今から8年程前に、まだ初々しい、絞れば甘酸っぱくさわやかな味がしそうなママさん達の集まりなので「レモンズ」とネーミング致しました。



女性メンバーは、上野学園で毎週金曜日、大学の公開講座で上羅先生のレッスンを受けており、その後の午後はゲームでと一日楽しく過ごしております。

土・日は、公営のテニス・コートの確保に苦勞しながらも、男性も加わり家族ぐるみでゲー

以前は試合に出場しても1回戦敗退がほとんどでしたが、最近では熱心な練習?の甲斐あってか、草加市の大会においても1~2回を勝ち抜く人もでてくるようになりました。クラブ的には充実している時期ではないかと思えます。

最後に、今回初めてKTCというクラブ名のフルネームを公の場にさらしたわけですが、実はメンバーのほとんどの人もその由来はおろかフルネームすら知らなかったのです。この事を知って、やめていく人がいない事を切に願います。

ムを中心に活動しております。



レモンズではインターネットでホームページを開設しております。詳しいレモンズの案内は下記のホームページ・アドレスへアクセスしてみてください。

<http://www.netpassport.or.jp/~wueki.tennis.ht>

RAM (ラム)

今からさかのぼるは10年前——。当時はパソコンが普及して家庭に入っていく前兆期のころ、時代を先取りして、テニスサークルにもその関係の名前を、と思いました。

RAM——。パソコン用語「RANDOM ACCESS MEMORY」の略「RAM」。主記憶装置として広く用いられる装置です。私達団体もテニスで中心的な役割を果たせるサークルになれるように、

と思い名付けられました。

サークル・メンバーは13人。男9人、女4人のこじんまりとしたアット・ホームな団体です。

月に1回か2回、忙しい中アポを取り合い、集まり、そうか公園にて活動しています。とても忙しい人達の集まりなので、なかなか練習ができないのが難点です。

SPOILERS

スポイラーズです。

テニス大好き人間が集まったテニスサークルです。

各大会で勝ち進めるよう、週に1度草加公園テニスコートで練習しています。

スポイラーズの仲間から、草加市テニス大会で、優勝者が出るよう、これからも頑張って練習していきます。



IBK

設立は平成3年頃になります。

ホーム・コートはそうか公園とイケノヤテニスクラブ(越谷)です。

活動日は月・水・金曜日で、時間は夜8時~10時までです。週末に練習をしないのは、家族サーピスの時間だからです。夜の8時からの練習は、仕事が終わってからの時間だからなのです。

クラブの設立のきっかけとなりましたのは、10年ほど前、私が松原インドアテニススクールに通っていた頃、コーチに道林、中島、独協のア

ルバイトコーチに、長柴、広若がいました。生徒には、私や、城、木村、草留、松島(長柴の奥さん)、吉田(折原の奥さん)、内田達がおりました。夜の11時、レッスンが終わる頃になると、アルバイトコーチOBの藤田、藤田の生徒であった折原、茂木(藤田の奥さん)達が練習に来て、OB、生徒、コーチ、アルバイトコーチが自由にゲームが出来ました。練習が終わる頃、買い出し役の長柴が人数×¥1000の予算でビールを買いに行きます。私はテニスに行くと言って

は、週2回、テニスバッグと妻が用意してくれた鍋（又はホットプレート）に野菜を入れた風呂敷包みを持ってスクールに通っていました。練習が終わるとスクールのロビーで宴会が始まります。帰りはいつも3時頃でした。そんな時、道林が結婚を考えると給料が安いのでやっつけに行けないと考え、松原インドアを辞めました。その後はレッスンの後のゲームも宴会もできなくなりました。

道林が新しい仕事に慣れて来た、また皆でテニスやりたいですね、ということになり、松原インドアを止め、そうか公園のコートを借りるようになったのです。そして、テニス協会の事を知り加盟させていただきました。

小林も松原インドアの元コーチで、小木田、道林と3人は高校時代の同級生です。小木田は堀場インターナショナルテニススクールのヘッドコーチをしていました。深津、柿崎は小木田、小林が草トーナメントで知り合って参加するようになりました。小松と中島、小池も高校時代の同級生です。小松がVIPテニススクールに

通っていた頃の友達で窪田が、石川、松井、山脇は小林の紹介で参加するようになりました。

IBKの名前の由来は、協会に加盟する時に、会社の組織がないと入れないと思い、私の会社の一正堂という名前を使いましたが、後にクラブでも良いという事を知り、IBK、「一正堂ビーズ&カラジャン」と成りました。

IBKルールというのがありまして、グラスにビールが2/3残っていると、「なんだビールがカラジャン」と言われてイッキに飲んで注がれます。つまり、1/3飲むと、残り2/3はイッキという事になります。

選手権大会で、小林・小木田組が優勝しましたが、その時に久しぶりにIBKルールが出されたことと、“あやかりたい”のイッキが始まり、こうなるとだれか必ず何かを起すのです。その日は、道林が帰り際、立った瞬間意識がなくなり頭を椅子にぶつけ三針縫いました。

IBKはそんなクラブです。今後共、よろしくお願い致します。

伝言、田中さん野球の対抗戦やりましょうね。

S T F テニス・クラブ

STFは吉町テニスコートにて活動しており、母体は草加市硬式テニス普及会です。

そこで普及会について説明させて戴きます。

20年前、吉町テニスコートが出来たおり市体育課によりテニススクールが開催されました。その時の一期生がスクール後、このまま一過性の行事で終わってしまうのはもったいないと体育課に相談、課長も大いに意気に感じ体育課援助の元、土、日曜日を活動の場とし課長自ら、球出しに精を出し、こうして草加市テニスサークルが誕生しました。スクールも数年間は体育課主催でテニスサークルは手伝いという形でし

たが、序々に、テニスサークル主催となり今では体育課は後援となっています。しかし体育課との密接な関係は、今も変わりありません。

十年程の後、サークルは層化し硬式テニス普及会と名を改めました。これと言うのもテニス一サークルに間違われるおそれが出てきたからです。

では普及会の活動を少々。

一団体でありながら、土、日曜日に市コートを優先的に使用出来るのは普及会が一般団体とは、違うからです。そこで普及会の目的を。

予約なしに、いつでも誰でも参加出来ること。

レベルは問わず初心者を迎える。

一人でも参加出来、指導者により毎回練習時間を、設ける。

費用は安くある事。(会費は月千円)

以上のように市に成り代わって普及と親睦に取り組んでいるのです。

しかし問題がない訳ではありません。三面のコートに毎回100名近くの参加者となると一人当たりの時間は微々たるものになります。(会員、定期的ビジターを含めると200名を越えます。)

上級者は自分の練習よりも指導に回らざるを得ません。当然上級志向の者、気の合った者同士だけのゲームなどと、満足する事は難しい事です。それでも、テニスを始めたからには試合に出て見たいものです。初めは個人参加を。そのうち、参加者も増えグループ名を作ろうと言う事になりましたが、ここで問題が。普及会は普及が目的であり上級者育成の場ではない。と

いう意見もあり普及会と言う名を使う事に抵抗があり『STF』と命名しました。(苦肉の策でもあったのです)

そうしたいきさつで、当時普及会とテニス協会とは目的が違うのではとなり、市の方も普及に、力をとの指導もあり、テニス協会とは一線を課す事になったのです。しかしSTFも60名以上の大所帯となったので、そろそろSTFから普及会に戻す時ではと、考えます。

この普及会的組織は全国的に見てもまれであるだけでなく、各地の様々な方々から羨望のまなざしで見られています。この素晴らしい普及会を、次の世代まで残すのが私たちの務めです。

2000名を超える集まった方々の為にも。これからテニスを始める方の為にも必要であり、守っていかなくてはなりません。

皆さんの理解ある応援をお願いします。

堅い話になりましたが、STFと普及会を理解して戴ければ幸いです。

ハイブスカス・テニス・クラブ

本クラブは、平成3年草加市テニス協会主催の「初心者テニス指導者養成

講座」を受けてからのつながりで、当初20代～50代の美女ばかり8名でスタートいたしました。



グループ名は情熱的な美しい花の名にしようとして「ハイブスカス」と名付けました。いつの間にか「ハイブスカス」というニック・ネームが本名となり、年数とともにピッタリ！当てはまるようになりました。

平成11年より、30代～50代の男性も加わり、女性9名、男性12名で賑やかに和気藹々と、とてもイイ雰囲気です。

活動日は吉町テニス・コートで毎週木曜日、そうか公園テニス・コートで第3土曜日に行っております。

見かけたら、どうぞ一声かけて下さい。

☆☆グーフィーフッターの伊藤コーチ☆☆

①スノボの伊藤コーチ

伊藤コーチ（伊藤重徳）を紹介しよう。7～8年前、筆者がまだ初級者だった頃は伊藤コーチが鬼に見えた。厳しいだけで楽しくない体育会系のレッスン。仕事が終わって疲れている状態でのレッスンにはさすがにまいり、最後には文句を言ったこともあった。…スキーではテレノコ、緩斜面でしか滑れない伊藤コーチの姿を知っている人は少ない。急斜面も行けない、恐る恐るの伊藤コーチの姿はまさにゲレンデの弱者だった。ゲレンデで立場が変わった筆者と伊藤コーチ。筆者は嬉しかった。筆者は鬼が仏に代わってゆくの良かった。

スキーではあんなにヘタだった伊藤コーチがスノーボードを始めた。テニスでは右利きだが、スノボーでは左利きの（グーフィーフッター）（写真1）。現在41歳の伊藤コーチのスノボーは筆者から観ても進化が続いている。ガーラ湯沢のコブに挑む伊藤コーチ（写真2）。伊藤コーチの影響でスノボーを始めた筆者は午前はスキー（写真3）。ビールをたっぷり飲んで恐怖感を無くし午後にはスノボー（写真4）の二本立てになってしまった。

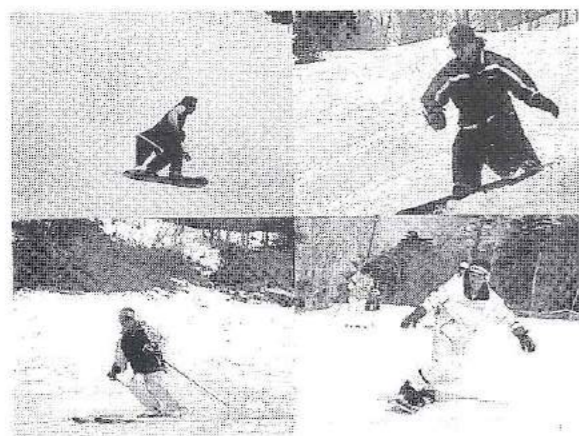

②クラブ沿革・活動場所・活動日

☆1988年8月4日発足。現在男子30名、女子20名。◇吉町テニスコート。火、木曜日の夜7時から9時、月曜午前10時～？



③メンバー紹介

まずは草加市B級大会優勝失格ペア（写真5；筆者左、稲原右）。あの幻の優勝カップは今どこに？次は幹事を頑張ってくれているスタイル・グッドの森さん（写真6）。最強は右川軍団！スキー1級の右川氏（写真7）、三国ブラザーズ、清水、中川、響慶を買うほどの強豪。最近伸び盛りは、竹下・小宮組。また、伊藤コーチを筆頭にスノボーのメンバー普及を狙っている高須さん。（写真8）今年、社会人の榎木（写真9）。そして、現在恋の病に悩む岡田選手！（写真10）相手のKさんとの恋の提灯持ちの筆者が企画したスキー。嬉しい岡田選手（写真11）。ビールばかり飲んでいる筆者と岡田選手のトレイン（写真12）。これでウイスキー大好きな整形外科医の関さんも加わり今後、大丈夫かなー？
※写真は編集の都合上、一部割愛しています。

5年生の末の娘のクラスメートで親友の菜穂子ちゃん、彼女のお母さんに誘われ、ラケットを握ったのは、学生の時以来30年ぶりで、ちょうど柿ノ木テニスコートがオープンして間もない頃でした。家族や近所の友達、会社の仲間が参加するようになり、いつしか毎週日曜日の朝に定期的集まるようになりました。子供達は成長と共に去り、頭に白いものが混じる、いわゆる熟年の健康維持を主目的としたテニスサークルで全くの素人の集まりでした。テニスの熱意だけは盛んで、以来雨と台風以外は夏も冬も毎週欠かさず集まり、テニスに興じました。雨上がりにはタオル持参で、コートの水取りをし、少しでも球を打ちたい一心でした。テニスができることが楽しみでした。

夏には合宿と称して、白子、軽井沢、八ヶ岳、那須、と一泊旅行しテニスに興じ、アフターを楽しむ極めて内輪的なサークル活動でした。やがて、親しいサークルの付き合いも出来、交流試合に誘われるようになった頃、一つの壁に当たりました。

どうすれば、もっとテニスを楽しめるか、技術レベルを上げられるか、公式試合に参加することでレベルアップが計れはしないか、等々話し合いの結果、平成4年の新年会で皆が持ち寄った名前の中から“グラスホッパー”という名に決定し、その年より草加市テニス協会に加盟させていただきました。

「歳は取ってもバツタのように、いつまでも芝生の上で華麗に飛び跳ね続けましょう」がテーマの命名でした。以来、試合に参加する者、壁が厚すぎ尻ごみする者、緊張感を楽しみ次回に再挑戦する者、いろいろです。

テニスを通して新しい人達との出会いがあり、交流試合、公式試合、に参加させていただいたり、週末が待ち遠しい今日この頃です。いつまでも続けていければと思います。初心者歓迎！

Let's enjoy tennis! Let's enjoy life!
草加市テニス協会30周年、おめでとうございます。益々のご発展をお祈り致します。紙面をお借りし、今は亡き菜穂子ちゃん、菜穂子ちゃんのお母さんにご冥福を祈りつつ。

フレッシュ・テニス・クラブ

協会設立30周年おめでとうございます。
私たち「フレッシュ・テニス・クラブ」は、平成5年4月結成の老若男女、年齢層も様々な仲間です。協会の30周年からしたら、まだまだヒヨッコクラブかも知れません。吉町のコートを主な本拠地として、木曜日のナイター等で練習を行っています。皆、テニスを愛し、楽しみ、気の良い仲間たちです。「えっ！フレッシュ

ユ？」とも言われますが、若いエネルギーに刺激され引っ張られながらも、まだまだ若い者には負けられないという意地もあり、試合成績もそれなりに残し、皆頑張っています。夏には、楽しい合宿もあり、日々一歩前進二歩後退ながらも、向上心を失わないよう、いつまでも「フレッシュ」な気持ちで、楽しい仲間達はこれからも活動していきます。

柿木テニスクラブ

クラブ結成 平成2年9月
会員 男子9名 女子9名
活動日 毎週金曜日 19:00~
コート 柿木テニスコート

当クラブは、テニス愛好者により、体力向上を目指して、結成したクラブですが、当時のメンバーも、殆ど替わることなく、結成当時の若さをそのままに、素晴らしい仲間として、日々、活動しております。

結成当初は、ラケットの握り方も覚束なかったメンバーも、テニス教室のレッスンも終わる頃には、ボールを追う姿も、様になって来たように記憶しております。

4年前にテニス協会に登録し、各大会に参加してからは、意欲も増し、練習にも益々熱が入るようになりました。メンバーの中には、腰痛が治まり、以前にもまして健康になった人もいます。健康維持にも、テニスの素晴らしさを痛感します。

又、会員相互の親睦を図るために、年1回の

テニス合宿の実施、テニスを通じての友人のチームとの親睦試合、そして、昨年からは、ハイキング等も取り入れ、益々活動も活発になって来ました。

昨年、10周年の節目を迎え、記念祝賀会を催すことも出来ました。その席上、聴覚障害があるために、テニスに参加することが困難な方と、楽しみながら出来るプレーの方法は無いかと、言う事が提案され、賛同されました。しかし、実施の方法は？となると、手話が出来ない、コートまでの交通の便、夜の活動では無理がある、万が一のケガの対応等々、クリアしなければならぬ問題点が多々あることに驚いています。しかし、今までと違った方向で、テニスを楽しんで行けそうな気がします。そのためには、少しづつ、他方面の方々のアドバイスを頂きながら、5年先、10年先でも、実施を目指して、会員と共に協力し合って行こうと思っております。

最後に当クラブの平均年齢は47歳です。

若い方の入会をお待ちしております。

ツモロー・テニス・クラブ

本クラブは約5年前に設立しました。現在男性18人、女性9人のメンバーです。もともとは近所の遊び仲間が集まって、ほんの数人で始めたのですが、友が友を呼び、メンバーが増えると共に、その魅力にとりつかれ今日まで続いています。

練習を重ねるうちに自然と試合にも参加して成果を試してみたくなり、シニアの人達と合流して活動の幅を広げてきました。

しかし、メンバーは色々な地域・サークルから集まっているので、全員と一緒に練習するということは殆どありません。各個人がそれぞれに練習や経験を積み、それがクラブ全体の刺激となり、クラブの活力となっているのかもしれない。

主な活動日は土・日曜日が中心です。場所はそうか公園、吉川の市営コートで行っています。まだ、発足して間もない私達ですが、今後は

できるだけ全員と一緒に練習する機会を作り、レベル・アップを計ろうと思っています。

どうぞ宜しくお願いします。

DELICE



DELICE (デリス) とは…

DELICEはフランス語で

- ・大きな喜び (楽しみ)
- ・喜びの源泉
- ・こよなく愛するもの

等の意味を持つ言葉です。

こよなくテニスを愛し、テニスを楽しみ、集いのなかから喜びが生まれるチーム (仲間) になることを願い、平成7年3月にDELICEを結成しました。

結成の中心となったのは、メンバーの茂木・勘澤両氏で、二人はテニスを通じた仲間が多く、仁徳もあったので、自然に人が集まり、テニスを楽しんでいましたが、実力を試す場がなかった為、市のテニス協会に加入しました。

初めての試合に出場する前は、メンバーの誰もが少なくとも2~3回戦へ駒を進められるだろうと思っていましたが、初めの一年間は、一勝もできずに惨憺たる結果となってしまいました。勝てない理由を考えると、試合慣れをしていなく、普段の自分のテニスができいな

いことと、レベルが高いことによると思います。一年目を教訓にして日々練習を重ねています。

結成当時の活動は活発で、毎週土曜日には雨が降らない限り行っていました。

小雨なら止むまで待って、止んだらすぐに掃いて練習をし、雪が積もってれば、3時間も雪かきに費やして、練習をした日もありました。しかし、近年メンバーの仕事の都合や転勤等で、毎週の活動ではメンバーが揃わなくなったので、現在は原則として、第二・第四土曜日を活動日としています。また、メンバーが揃いそうな日は、第二・第四土曜日以外にも活動しています。

時間は11時30分より6時間の枠で前半はストローク・ボレー等の練習、後半は試合のメニューを組み練習しています。時にはメンバー以外の人に来ていただき、チームに刺激を与えてもらっています。

ホームのコートは、草加市稲荷町にある「ミドリ安全 (株)」のコートで毎回行っています。

メンバーの構成は男性が主ですが、メンバー内の女性も男性の中で変わりなく練習しています。また、年齢的にも20代~50代までの幅広い年齢層で、年齢による実力差はほとんどありません。(年配者が多少実力に勝るかな?)

以上のようなチームで和気藹々とテニスを楽しんでいます。

練習試合、メンバーの加入は大歓迎ですので、ご一報下さい。

K. G. B. テニスクラブ

過日、草加市のクラブ対抗戦が行われましたが、大会ドローには、アルファベット3文字～4文字の一見したところ何の略語か、わからない団体が数多く並んでいます。うちのクラブもその同朋の一つであります。



K. G. B. の「K」は、八潮市の幸の宮テニスクラブ、「G」はテニスガーデン草加、「B」は川口市の登録団体である「C. H. B. テニスクラブ（このCHBも何の略語か定かではない）」からそれぞれ取ったものです。その中でも、メンバー構成の中心となっているのが、幸の宮テニスクラブです。

幸の宮テニスクラブは、昭和52年に八潮市北公園の周辺の住人たちによって創設されたサークルです。当初から、テニスを通して心と心を結び合う、一人一人のメンバーを大切に、家族ぐるみでお付き合いのできる、アットホームなクラブです。二面しかないコートに百人近いクラブ員がいたにもかかわらず、土日のひとときを、テニスのために費やし、そこでの和やかな語らいに日々の生活の活力を見出して、そんな時代がありました。

しかし、クラブも代替わりというものがあるので、いろいろな事情でクラブを去っていかれる方も多くなりました。

今、入会しているメンバーは、本当に根っか

らテニス好きで、しかも各地のトーナメントに参加し、その勝敗にこだわっていくプレイヤーが中心です。土日の八潮北公園だけでは飽き足らず、平日のナイターで有志を募りそうか公園で練習し始めたのをきっかけとして、K. G. B. テニスクラブが生まれました。

私たちにとって、強豪揃いの草加市の大会は、日頃の練習の成果を試す絶好の場です。しかし、それ以上に、大会を通じて多くの先輩方や仲間達とも顔を合わせることがとても楽しみです。それも、草加市テニス協会のオープンな運営体制からきているものだと思います、とても感謝しております。

八潮市内では、それぞれに上位の成績を修め、県大会や都市対抗戦にも出場している私たちですが、草加市の大会ではいつもあと一歩というところで、失礼してしまっているのも、もっと練習を重ねて頑張っていきたいと思えます。



最後になりましたが、草加市テニス協会設立三十周年、誠におめでとうございます。また、日頃から、明るく活気があり、スムーズな大会運営をしていただいて本当に感謝しております。

草加市テニス協会の益々の発展を心からお祈り申し上げます。

追伸 クラブ対抗戦で、女子がベスト4に入りました。おめでとう！！

S Y L ・ テニス ・ クラブ

本クラブは、平成8年3月3日に、女性8名の気の合う仲間とスタートしました。

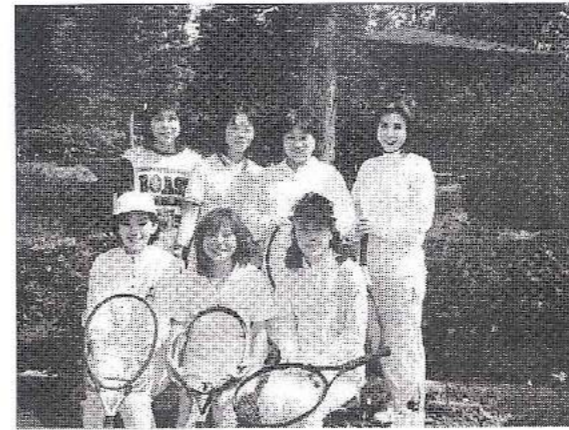

練習は、市内のコートで、週1回位行っています。現在は、男性が1人が加わり益々活気を帯びています。平均年齢35歳。肉体年齢は20歳！？

みんなが顔を合わせれば、自然と笑い声がひびき、ふっと気がつくと、コートは暗闇につつまれていることもしばしばです。

春は花見に、夏は納涼会など……。四季折々に親睦を深めています。最近では、色々な試合にも意欲的に参加し、個々の目標に向かってがんばっています。

ザ・シュン テニスクラブ

私たちザ・シュンは、“公式戦の緊張感を一度味わってみたい”と思い始めた初心者集団が集まり、3年前に発足しました。



今年度の登録メンバーは男子4名、女子3名と小人数ですが、平均年齢ではかなり高めของกลุ่มです。名前だけの登録ではなく、同じ意識を持って運営に参加することをモットーとしており、従って私たちは、クラブ対抗戦のミックスダブルスに最大の目標をおいております。

この大会に参加以来、3年連続して“某クラブ”に敗れてしまいましたが、その差は年々縮

まってきたと感じております。来年こそは！、と練習に励む毎日です。

現在、主として草加公園コートの確保ができた時に、チーム練習を行っています。

どんなに疲れていても、ラケットを握ればストレス解消！、ザ・シュン テニスクラブを今後ともよろしくお願い致します。

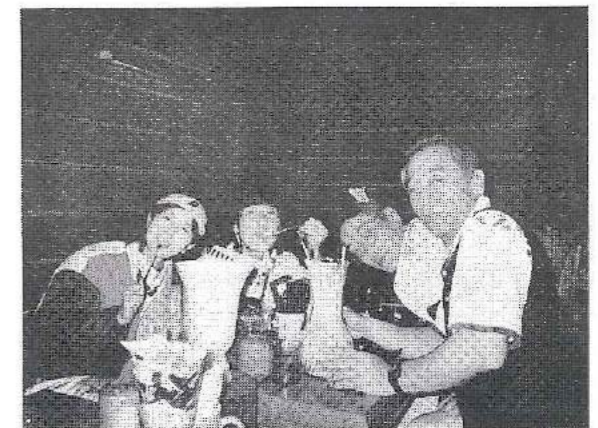

又、初心者の私たちでも、気兼ねなく参加できる、草加市テニス協会の運営方針に感謝するとともに、今後ますますのご発展をお祈り申し上げます。

トンガ

南の国からこんにちは、トンガです。

常日頃から、忙しいなかで当協会の維持・運営にあたられている幹部の皆さんに、感謝とお礼を申し上げます。

それではまず、私達の変ったチーム名の由来から紹介しますと、1997年の2月17日に、全員参加が基本となっている一日練習終了後、居酒屋で会長から、今度草加のテニス協会にチーム登録をして、積極的に試合に出場したいので、チーム名を考えて欲しいと提起されたのでした。

その席に参加していた17名で、考えた末に決まったものです。

その席では色々な候補名が出されました。

「エンドレス」、「スーパースター」、「ブラックベア」、「ホワイト・ライン」等が出され、採決したところ、これらは少数否決され、当サークルにはちょっと色の黒い、南の国の人と間違えられたという伝説の人がいるという理由から、「トンガ」が10票を獲得し最高得票で決定となりました。

活動を開始したのは、同じ職場に働く人達7名で、1988年4月8日に吉町コートで始めたのです。それから月1~2回程度でしたが、1994年5月に、一泊で会津高原で合宿をしてから、週1回ペースに上がり、本格的になりました。

今では20名に増え、主に宮代町営、越谷市営のコートで週2回の練習をし、年に2回2泊3日で伊豆で合宿を行っています。

20名の内訳は20代7名、30代7名、40代6名

で、オブザーバーとして女性が4名います。

運営費は、会費が月2,000円、7月1万円、12月1万5千円を徴収し、この中からコート、ボール代、合宿費を賄い、年3回の一日練習の一部を補助しています。

会員中には、積極的に他に出て行って試合をする人、テニススクールに通い技術の向上、試合への心構えを学ぼうとする人、一流プロの試合や、練習を直接見に行ったりする人達が、我がサークルを盛りたてています。



しかし、会員の中には運動不足解消の人、素敵な女性と出合いたいという不純な考え?で加入している人等色々ですが、当協会の足手まといにならない様に、日々切磋琢磨して頑張りたいと思いますので、今後とも宜しくお願いします。

なお、来年からは名前を「イエロー・コメット(黄色い彗星)」と改め、心機一転試合に勝つテニスを目指します。

テニスサークル“ドナルド”

当サークルは、平成2年の春に発足し、今年で早10年目を迎えました。主に毎週土曜日、午前を中心に、そうか公園テニスコートにおいて活動しております。

当初、会員数は10数名、発足の由来が発起人による広報「そうか」掲載の会員募集ということもあり、会員の年齢層は20代から60代と幅広く、初級中級の愛好者によるテニスサークルとして、活動をスタートさせました。

しかしながら、発足して数年間は、転勤、転居等により会員が定着せず、サークルの運営もむずかしく解散の兆候が幾度となくありましたが、広報の募集欄等を利用して随時会員を募り、現在に至るまで休会する事なく、活動を続けて参りました。

又、近年は多数の熱心な会員の加入もあり、“楽しむテニス”から“上達を目指すテニス”へと練習内容は一段と充実したものに変わり、更なる向上を目指して、平成9年度から草加市テニス協会へ団体登録し、以来各種選手権大会に参加させていただくようになりました。

現在会員数は、レギュラー会員、ビジター会員合わせて20名あまりですが、今年度は知人サークル等の参入もあり、協会登録人数は3年目にして、男性22名、女性16名、計38名の大所帯となりました。まだまだサークルとして歴史は浅く、大会経験の少ない団体ではありますが、このところの各種大会への出場によって、これまでの楽しみながらのプレーに加え、会員

各自にワンランク上を目指そうとする向上心が養われてきたように思われます。お蔭様で、最近では他のクラブ、サークルの皆様との面識も多くなり、交流が増えて、年間2~3回、他チームとの交流試合を行うなど、活動は一層活発化しております。

更に、例年春季、秋季には、会員相互の親睦を兼ねた強化合宿も恒例となり、チームワークにおいては、どちらの団体にも引けをとらないサークルと自負しております。

現在では、発足当初からのメンバーはほんの数名となりましたが、少数の愛好家によって発足した小さなサークルの輪が、このように広がり、常にアットホームな雰囲気の中で今日まで存続して来られましたのも、ひとえに会員各位のテニスを受する熱意の賜物と、この場をお借りして感謝する次第でございます。



今後も、会員一同、益々のレベルアップを目標としつつ、和気藹々と地道に活動を続けて行きたいと思っております。

「teamあかね」

私ども「teamあかね」は、草加市テニス協会に登録させていただいて、まだ2年目のひよっ子チームですが、メンバー全員テニスが大好きで、草加市のテニスの輪の中で、楽しくテニスができることを幸せに思っております。

メンバーは男性5人、女性10人の合計15人です。老いも若きも、それぞれ自分らしいブレイ・スタイルを迫及しています。そして時には、アフター・テニスの楽しいひとときを過ごすのも目的のひとつです。

チームとしての活動は、土曜日に草加公園テ

ニスコートで、男性中心にゲーム練習を主として行っています。また、金曜日にスポーツピア谷塚で、こちらは女性中心に、練習に精を出しています。今のところ、メンバー全員で揃って練習する機会が少ないのが悩みの種です。できれば他のチームの方々とも交流していけたら、と思っておりますので、よろしく願いいたします。

今後とも、草加市テニス協会の一員として、レベルの向上と、会員相互親睦活動の発展の一翼を担えれば光栄に存じます。

ペガサス

クラブ名：ペガサス

会長名：田中しずゑ

会員数：9名（男性5名、女性4名）年齢構成、40代～60代

ホームコート 草加柿の木公園テニスコート、毎週土曜日2：00～6：00PM

クラブの生立ち

昭和60年、市のテニス教室の仲間が6～7名集まり、テニスサークル「オレンジ」を作る。知人のコーチを頼んで、週1回、約2時間のテニスを楽しんでおりました。約10年間続いたクラブもコーチの引退を機に、新しいサークル

「ペガサス」を作りました。平成8年、市の大会に参加できるようなテニスクラブとし、実力アップを目指すことになりました。そのため、専門のプロのコーチ「呉銘超」を週1回お願いして、毎週火曜日レッスンを続けております。今年で3年目になります。その甲斐があり、昨年の大会でも、女子の部では2回戦の壁を破ることができました。

今後の目標としては健康第一ですが、ビジターの方が何時来ても、楽しめるような、明るく緊張感のあるサークルにしたいと思っております。

コスモ

ひとそれぞれ ドラマあり
さて、クラブ最年長者（長老ではありません）のとりちゃんの独り言にしばしお付き合いください。

市のテニス教室終了後、仲間と共にこのクラブに入って4年あまり、初めに「コスモ」という名をきいて、「秋桜」には一文字足りないな思ったのが昨日の様、きくところによりますと発

足以来10年は軽く越えているとのこと。当時の方は既にご卒業。また入部した頃は格好いいコーチもおいてでしたが、あまりの美人揃いに恐れをなしてか、やはり既に当クラブご卒業、在校生の私達は毎年留年を繰り返しつつ手作りテニスを楽しんでおります。

練習は吉町テニスコートで週2回。火、木曜日10時より1時。会費、入会金共に2千円、メンバー12人+ベビーのアット・ホームなクラブです。



年2回コスモ杯を催し、幹事さんは賞品探しにその手腕を発揮。トーナメントゲーム得点数を競うこのコスモ杯では、普段穏やかなレディ達もこの日は別人とばかり燃えています。気の小さい私などビビってミス連発！

昨年より市の大会にチャレンジし始めました。この春のクラブ対抗戦には初参加、1勝2敗で惜しくも2回戦には進めませんでした。この緊張感がたまらなくいい！という人、この緊張感が耐えられない！という人それぞれ。新しい刺激で気持ちも新たに練習に臨んでいるこのごろであります。

子供達もそろそろ手がかからなくなり、テニスに専念できるかと思いきや、突如として大きなお腹でラケットを振り回し、数ヶ月後にはママチャリにベビーカー&ベビーを乗せてコートへの出勤！のママもおります。「この子は0歳からラケットを握っているのよ、末はヒンギス

か！」とママ。こうして子連れテニスを続けられるのも、心の広い皆様方のお陰、と日々これ感謝しております。

勿論、独身者もおります。この彼女、減法すばしこい。どんなボールでもコートを走り回って拾ってくれる。ひょっとしてネズミ年？かと思えば仕事をバリバリこなし、あるいは主婦業を少しばかり省略してコートに通うメンバーあり、そして自分の年を忘れて若い彼女達と一緒に走り回り、フーフー息上がっている私？まで、それでもたまーに華麗なバック（と思っているのは本人だけ？）で決まると、あー幸せ！幸せって自分の身近に隠れているものですね。ちょっと注意深く探すと見つかるものです。皆さんもご自分の回りをキョロキョロしてみてください。…などなど、個性豊かな人物ばかり。

先日、3年ぶりに名誉会長の男性メンバーが戻ってまいりました。病に倒れ、死線を越えかけたとのこと。運良くと言いましようか、本人の努力、はたまたご家族の愛情のお陰でしょうか、後遺症もなく以前にも増して男前、メンバー一同、その姿に驚きの声をあげたところです。よって、現在クラブ員12名、皆それぞれドラマありの人生を送りながら、テニスの腕も磨こうという意欲ありの面々です。



青柳フレンズ

草加市テニス協会30周年おめでとうございます。ひとえに30周年と言っても、その間にはいろいろと協会役員の皆様のご苦労があったと思います。本当にご苦労様でした。

さて、私が所属している青柳フレンズは、今年初めてテニス協会に入会させていただきました。なにしろ青柳フレンズは、私をはじめ年齢が60歳を越える人達ばかりで、テニスを始めたのも皆健康のためを考えてのことでした。そんな私達ですから、いざテニス協会に入会する

というときは、大丈夫かなと大分悩みました。しかし、今では、いつも楽しくテニスができ、思い切って入会してよかったと喜んでおります。お蔭様で、平成11年度クラブ対抗戦も楽しく参加させていただきました。これからもおおいに大会に参加して行きたいと思っていますので、よろしくをお願いします。

草加市テニス協会の益々の発展をお祈りいたします。創立30周年、本当におめでとうございます

DOG-RUNNAWAY

はじめまして。DOG-RUNNAWAYと申します。私共は、この春結成されたばかりの、とってもFreshなチームでございます。

なぜ、このようなチームが発足したか？と言いますと…。

メンバーは皆、草加市内にある某超高級テニス・スクールで「高い月謝？」(当メンバーは会費のことをこのように呼びます)を支払うスクール生であります。

数ヶ月前までは、スクール内の試合で顔を合わせる程度でした。お互い、「イヤな感じ～」と思っておりましたが、酒が取り持つ仲とでも申しましょうか、いつの日かチームを作る運びとなった次第でございます。

チーム名の由来は、あるメンバーの飼い犬が逃げ出したのでDOG-RUNNAWAY…。すみません、こんな理由で良いのでしょうか。

現在、妖怪のような男性11名、妖精のような女性9名です。

ホーム・コート&活動日は…。

当チームは自主性を重んじてますので、スク

ールにて好きな時間に、好きなクラスで勝手に練習に励んでおります。



さて、デビュー戦は…4月に行われた市民団体戦。華々しく飾るはずだったのです。がっ！

散々たるありさま。ショックでしたね。ですが、私達と同じ位ショックだったのは、そんな愛弟子を持ってしまったコーチ陣ではないでしょうか？(ねっ、要・崇・聡コーチ)

これから先も、常に第一シードを保持する某超高級テニス・スクールのコーチ陣の下、テニスに精進してゆく次第でございます。

マザーグース

30周年おめでとうございます。

私達マザーグースは、本年度より草加市テニス協会の団体として加盟させて頂いております。

クラブの発足は、昨年秋のみどりの協会主催のテニス教室に参加したメンバーで、引き続きテニスがしたいというのが始まりです。

活動は、週1回そうか公園で汗を流しています。

まだ、テニスを始めて日が浅くて、試合に出

てもなかなか勝てない状況ですが、今、とてもテニス楽しくて、1球でも多くボールを打ちたいと思っています。

部員数は、男子4名、女子8名、計12名と少ないのですが、練習試合等お声をかけて頂ければ嬉しいです。

草加市の大会にもどんどん出場していきたいと思っていますので、永いお付き合いを宜しくお願い致します。

ミント・テニス・クラブ

私たち、ミント・テニス・クラブは、女性6名が主体のサークルです。4～5年前に、グリーン・テニス・プラザのレッスン生の頃に知り合った仲間が始めたのが、きっかけです。半年前までは、川口のコートで練習していましたが、今年の2月から上野学園のコートでお世話になっています。

練習は、毎週土曜日の朝9時からお昼までで、第2と第4は、コートが1面ですが、第1と第2は、2面をお借りすることができるので、そ

れぞれがお友達を誘って、ワイワイと楽しく練習しています。

メンバーは、花の40歳前後が中心で、皆、若くて、きれいで、さわやかで、まるで“フレッシュミント”の様(?)というので、サークル名が決まりました。

“ミントテニスクラブ”、新しいサークルですが、どうぞ、宜しくお願いします。(サークル一同より)

日本化学産業テニス部

当テニス部は、日化産の愛称で知られていますが、日本化学産業の従業員で構成されています。

その歴史は古く、会社が草加の地に工場を持ったのが1961年で、1965年にはコートがあったとされていますので、早、35年の歴史を数えています。

当初は、手作りコート1面で、数名の軟式テ

ニス経験者により発足し、その数年後には、今は外環へ提供した用地に2面のクレーコートを備えることが出来ました。

当時は、オーストラリアンテニス全盛の折、ニューカムやローズウォールを手本に昼食もそこそこに昼休み、また、終業のベルと同時にコートに出て、練習したと聞いています。また、草加市の大会にも使用され、前日ともなります

と部員総出で草刈やローラー引き等のコート整備を行いました。それでも、ゲームに使用されますと、至る所でイレギュラーが発生し、ハプニングの続出であったことが、今では懐かしく思い出されます。

部員数は、14～15年前の40名をピークに、現在では幽霊部員も含め、15名足らずとなっております。練習も、盛んなときには週2日を基本にほぼ毎日行っておりましたが、今では、コートもハード1面となり、土日に愛好者（おじさん）が健康維持のため、行っている程度で、その他の人は、地元のクラブやスクールに通い、がんばっていて、部としての練習は行っていませんが、年1回の合宿（テニス+酒+温泉etc.）には、部員以外の人も参加してもらい、総勢20名余りで、楽しいひとときを過ごしております。これが唯一部としての活動であり、みなさん毎年楽しみにしているようです。

ところで、草加の大会での成績は、過去に選手権におきましては、シングルス、ダブルスとも準優勝した実績があり、また、社会人ダブルスでは、ベスト8に3ペアが残った等、輝かし

い成績がありましたが、いまでは試合の時にしかラケットを握らない人もおり、なかなか満足いく成績が上げられておりません。

しかし、10数年前より、参加させてもらっております県の実業団団体戦（S3、D2）は、個人戦にない緊張感のあふれた試合として、当テニス部の精鋭により、北は東松山、西は秩父まで出かけ、いろいろな実業団の方と試合させてもらっており、現在の最も楽しみな試合の一つとなっております。

このように当テニス部には、数多くの試合が年間を通してあるわけで、テニス愛好者の減少と指導者の高齢化、および仕事が忙しく、なかなか系統立てた練習が出来ない現状を打破し、これを機会にまた、テニス部としての活動を再開したいと考えております。

最後に、草加市テニス協会のますますの発展のために、微力ながら貢献できれば幸せと考えております。また、50周年、100周年の記念誌、発行の折にも、このような文章を寄稿できるように、練習に試合にがんばりたいと思っております。

ドンキーテニスクラブ

ドンキーテニスクラブとは？

私たちドンキーテニスクラブは、1969年に設立され、今年でちょうど30年目になります。（草加市テニス協会と同じですね…）

名前の由来は、Dokkyo Newkennel of Starts（独協大学の新しい若者の住まい）という頭文字を取って、Donkey と名付けられました。構成員はもちろん全員が独協大学の学生であり、現人数は43名と比較的小人数です。そのうち男子27名、女子16名と、男子が非常に多いです。そのため、あまり男女差がなく、みんな

と和気藹々と楽しくやっています。そして、テニスの練習は、月水木の週4日、草加テニスクラブで行っています。時間は9:00から17:00までずっと練習をしています。午前と午後では練習内容が違います。午前中は、人が少ないために自由練習にしており皆が苦手なプレーを克服したり、試合をしたりして各個人が有効に使っています。そして、一方、午後ではみんなで一緒にメニューをこなす、テニスの向上と、テニスを通して皆の交流を深めています。

ところで、私たちドンキーテニスクラブの練

習の特徴はというと、まずは初心者出身の人が多いため、みんなでこなせる易しいメニューを取り入れ、初心者の子でも溶け込み易い練習であります。そして、その上私たちは、テニスにおけるマナーをきちんと守ることを目標にしています。



しかし、私たちドンキーテニスクラブはテニスだけではなく、練習が終わると必ず、みんなで食事をしたり。コンパでお酒を飲んだり、企画が盛りだくさんです。練習が終わり、一気に和やかな雰囲気となり、毎日の軽い打ち上げのようなものであります。練習、そして練

習後の企画を経てドンキーの一日が終わります。この他にも、合宿や対抗戦、クリスマスパーティーと様々な行事があります。

その他にも、私たちはASSE庭球連盟に加盟しています。それは、早稲田を中心とする15サークルが加盟しており、ASSE主催の団体戦、練習会、パーティーなどの様々な行事があり、その中で他大学の人達とも交流を深めています。



このように、私たちドンキーテニスクラブはテニスの向上と、様々な行事を通してサークル全員との交流を深めながら、日々楽しく過ごしています。

グリーンウッド・テニス・サークル

本サークルは独協大学の学友会公認サークルであり、22年前にアメリカンというサークルから分離結成されました。現在の構成員は、現役（1～3年生）41人、4年生も含めると52人になります。男女別にみると、男32人、女20人となっており、8対5の割合です。また、私たちが普段使用しているコートは、グリーン・テニス・プラザ内の4面です。とてもきれいなハードコートを使用しているということは、私たちのサークルの魅力の1つです。独協で公認されているサークルの中で、いちばんきれいと言っても過言ではないでしょう。そして、その

コートで、月～金曜日の5日間、部員達は放課後、それぞれ都合の良い時間に練習しています。ほとんど毎日のように出席する者もいれば、週に1回という者もいます。練習内容は、人数がわりと多いときには、球出しなどのメニューを行い、少ないときには自由に打つという感じです。

それでは次に、私たちグリーンウッドの1年間の行事予定について簡単にご紹介します。

まず4月には、新入生を歓迎するためのコンパが開かれます。それに引き続いて5月、6月には新入生歓迎合宿とピクニックが行われます。

同時にこの頃から練習も活発になり、他サークルとの対抗戦なども行い、夏休みの独協オープンという大会に備えます。そして7月下旬から8月上旬にかけて、独協内サークルが競い合う独協オープン団体戦に、私たちも出場します。ここ数年私たちグリーンウッドは11サークル中3位につけています。8月中旬の1週間の合宿を経て、9月から始まる個人戦にほとんどのメンバーが参加します。11月には大学の文化祭で模擬店を出したりもします。また、グリーン杯といって、さらなる技術の向上とサークル内の親睦を深めるために、シングルスとダブルスの試合を行います。そして、後期試験を終えた後、1年間の締めくくりとして2月中旬に1週間ほど春合宿を行います。

以上、グリーンウッドの年間予定について触れましたが、本当に多くの行事が目白押しですよ。



私たちサークルは、テニスを一生懸命やりたい人達も、それだけではなく、楽しみながら皆との親睦を深めたいという人達も、満足できるようなサークルを目指しています。私たちグリーンウッドの活動がさらに活発化するように、皆で力を合わせてサークルを盛り上げていこうと思っています。以上で、グリーンウッド・テニス・サークルの紹介を終わります。

ドルフィンズ・テニスサークル

本サークルは、今期で第18期を迎えました。現在の構成数は約130名ほどで、男女比は半々ぐらいとなっています。ホームコートは川口市戸塚の金清テニスクラブで、活動日は月・水・金の週3回のサークル練習と木曜日の自主練習となっています。

本サークルの一番の特徴は、人数が示すように、獨協大学内で一番大きいサークルであるということです。このため、サークル練習をはじめ、各種イベントはいつもにぎやかで、決して退屈することのない、充実した時間となっています。

また、本サークルは、毎年夏に行われる獨協大学内のテニスサークルの団体戦で三連覇中と、人数・実力ともにNO.1サークルと自負しています。

今年も当然四連覇を目指し、サークル員一丸となって、厳しい練習に取り組んでいきたいと思えます。これからもサークル員全員が一緒になって楽しめるサークルを作っていけたらと思います。

独協大学 学友会 愛好会 ROLAND TENNIS TEAM

私達、ROLAND TENNIS TEAM (ローランドと読みます) は、1982年に設立された獨協大学学友会公認のサークルです。

練習は水曜日と金曜日の週2回、テニスガーデン草加で行っています。活動内容は、通常の練習、年2回の合宿、学内の他サークルとの対抗戦、独協オープンテニストーナメントの参加を中心として、草加市の大会への参加や新入生歓迎合宿、ドライブ、バーベQ大会、スキー&スノボ合宿、卒業生追い出しコンパ、学園祭への模擬店出店など楽しいイベントが目白押しです。

特に夏の独協オープンは個人戦の全員参加を原則とし、部員全員が一丸となり盛り上がります。昨年はそのエントリー数の多さにもかかわらず、オール独協(個人戦ベスト8進出者)を3名輩出するという結果を出すことができました。

た。今年もこれに続けとばかりに燃えております。

獨協大学には現在11の公認テニスサークルがありますが、ROLANDは所属人数2年生17人、3年生19人に新入生を加えて、人数では1、2を争うほどです。

ROLANDの特色としては初心者教育に力を入れているということで、例年7割位の人が初心者で入部しますが、1~2年後には経験者と肩を並べています。実力的には11団体のうち中堅といったところですが、3強と呼ばれるサークルに追いつくことを目標としています。

まだまだ未熟なサークルですが、これからもどんどん草加市の大会にも参加して行きたいと思えますので、宜しく願い致します。ちなみに、“飲み好き”という点では、どこにも負けないと自負しております。

草加テニスクラブ

草加市テニス協会30周年おめでとうございます。



草加テニスクラブは、昭和51年5月5日オープンして以来、本年をもちまして23周年に

なり、はば広い年齢層の方々が、それぞれの体力に応じてたのしめるテニスクラブです。

当クラブは、松原団地駅西口徒歩12分、獨協大学南側すぐのところであり、今時珍しいクレーコート4面・練習コート1面・レンタルコート1面(砂入り人工芝)・クラブハウスがあります。

住所 草加市草加3-5-28

TEL 0489-41-7336

定休日 月曜日(祭日の場合、翌日)

営業時間 9時より日没まで

単に健康管理の面のみならず、あたたかい人間交流の場所で、当クラブの行事には、年6回

のミックスマックス・男女ダブルス及びシングルス・忘年会・その他の行事などがあり、時には有志によるバーベキュー大会が突然開かれることもあり、催しものあふれるクラブです。
“健康とふれあい” スポーティ・ヒューマン・

プラザの言葉のもとに、オープン以来歩んできました。

これからも、テニス協会とテニス愛好家の皆様と共に、発展して行きたいと思っております。

テニスガーデン草加

設立年月日：昭和63年11月14日
 営業形態：会員制・スクール開校・レンタルコート・大会開催
 営業時間：AM9:00~PM9:00
 コート：ハードコート6面
 (ナイター6面完備)
 駐車場：30台
 クラブハウス：ロビー、更衣室、シャワールーム、軽食喫茶
 会員数：96名 男性57名 女性39名
 スクール生：65名 男性32名 女性33名
 所在地：〒340-0045 草加市小山1-12-11
 電話番号：0489-41-9001
 ファックス：0489-41-9019
 ホームページアドレス
 : <http://www.tennisgs.co.jp/>

テニススクール受講料			
1期 8回	入会金	料金	
平日会員	5000円	14000円	
土曜昼間	5000円	15000円	
日曜ナイター	5000円	16000円	
※保険代別途200円			

レンタルコート (1面1時間)		
	昼間	ナイター
平日	2000円	2000円
土日祝日	3500円	3000円
※ナイターは日没以降		
会員ピジター料金 (1時間)		
平日	700円	
土日祝日	1000円	
※別途利用料200円、予約要		

料金表			
クラブ会員	入会金	月会費	更新料
正会員	50000円	8000円	20000円
家族会員	40000円	6000円	20000円
平日会員	40000円	6000円	20000円
※コート利用料1人1回200円			

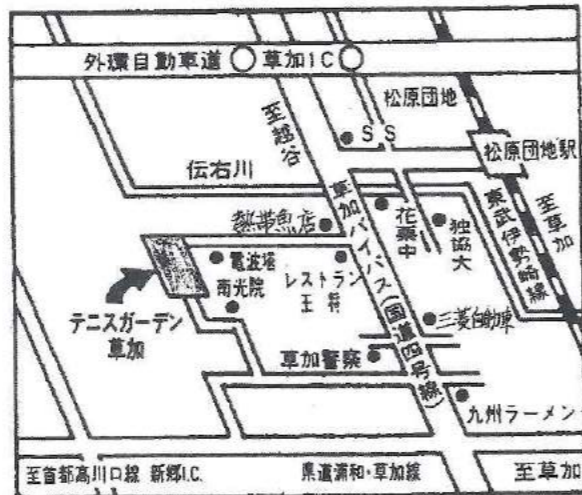

ファイブ・オーシャン

私達のサークルの紹介をさせていただきます。
 まず名前の由来ですが、5年程前に同じテニススクールで知り合った男が5人で飲んでいた時、「サークルでも作ろうか」という話が持ち上がりました。
 それにはまず名前を決めようという事で、5人いて皆海が好き、日本語より英語名の方が強そう、という事でファイブオーシャンという名前が誕生しました。(この時は酔っていて気が付かなかったのですが、セブンオーシャンというのが普通だよと皆に言われました。)
 現在は男女、年齢もさまざまな構成になっています。
 最近は皆仕事の都合で全員が集まって練習する事は少なくなっていますが、各々草加公園を中

心として練習に励んでいます。
 現在、我がファイブオーシャンも時代の波に乗りとうとうホームページを作りました。
 会員を広く募集したり他団体との練習会や親睦試合をやっていきたく思っていますがそれには今はまだ内容がセコいのもっと多くの人に見てもらえる様に内容をもっともっと充実させて行きたいと思っています。
 最後になりましたが、目標としては草加市の代表として県大に行けるようなメンバーをファイブオーシャンから出したいと思っております。

ユーカリ・テニス・クラブ

「ユーカリ」は、男性4人、女性4人の8人と少人数ですが、とてもまとまりのあるチームです。
 今年度から新しくチームを作り、草加市テニス協会に登録し、何かと分からない事ばかりですが、とりあえず、初めての参加となった団体戦のミックスマックスの部でめでたく優勝し、やる気マンマンで日々練習しております。

これからも、草加市の試合にどんどん参加して行こうと思っておりますので、今後とも宜しくお願いします。

獨協大学庭球部

獨協大学体育会硬式庭球部は、1967年に創立され、今年で32年になります。

私達は、現在男子10名、女子11名、計21名で活動しています。体育会としては人数的に少ないですが、一人ひとりのレベルが高く、部内でのライバル意識も強いので問題ありません。

練習は、全体練習が毎週水・土・日曜日、その他の日はフリー練習と、年3回ある個人戦、そして春のリーグ戦に向けて、ほぼ毎日練習し

ています。

コートは校内にクレイ・コートが4面あり、テニス部の部員しか使用することができないので、本格的にテニスうまくなりたい人にとってはもってこいの環境なので、これを読んでいる高校生、ぜひ獨協を受験して硬式庭球部のドアをノックして下さい。

ソマールテニス部

部長 坂口 宏

私達テニス部はソマール(株)の社内のサークルです。会社にも補助を出してもらいながら活動しています。部員は約15人で、平日週1回市内の天野テニスコートで、月1回草加公園で練習を行っています。また年1、2回泊りがけで合宿にも行っています。合宿は千葉外房方面や栃木方面(温泉のあるところ?)へ行くことが多いです。その他に、行きたい人を募ってプロの試合(ジャパンオープンなど)を見に行くことも企画しています。

平日仕事の後に練習をするということもあってなかなか出られない人も多く、特に初心者の方は上達が遅れがちですが、ベテランの方に教えてもらいながら練習しています。市内の大会にも参加していますが、ベテランの方以外は1回戦の壁を破ることが非常に難しく、いつも苦戦しています。本番のゲーム慣れが一番の課題だと思います。終

メガロス草加エグザステニススクール

本クラブは、野村不動産スポーツ事業部の本格的総合スポーツクラブの1号店として平成7年3月にオープンしました。名前の由来は、本クラブ全店のキャッチフレーズ『国内最大級の総合スポーツクラブ』から連想して『メガトン

級』『メガロポリス』等々を合わせた造語です。現在、神奈川県大和市、東京八王子市に店舗があり、今建設中の立川店を含め3年後の10店舗を目指して邁進中です。当施設は、テニスコートの他に、プール、ジャグジー・サウナ・

日焼けマシン・マシンジム・フィットネススタジオ・ゴルフレンジから、鍼灸やマッサージを行う治療院まで健康に関する全てが揃えるようになっています。

さてテニススクールの方ですが、当館最上階(5F)に天井高8mのインドアコート(人工芝)が2面。生徒の方は駐車場、お風呂、サウナが自由に使い、ラケット・タオル・Tシャツ・短パンのレンタル(有料)もあります。月4回受講(振替制度有)の月謝制で平日昼間コースで¥8000、土日ナイターコースで¥9000となっています。種々の割引制度があり、たとえば併学割引を使いますと、前記の館内全ての施設を毎日利用して、週一回テニススクールも受講して¥10000~ととても利用しやすくなっております。

6段階にレベル別されたスクールの生徒数は、1200名を超えており、2面のスクールでは、日本最大級を自負しております。当然1クラス当りの人数も多くなりすぎ、スクールを退会される方の人数も日本有数の少なさで、みなさまに高く指示されております。

コーチングスタッフは毎朝の練習と研修、毎月の講師をお呼びしての全店研修と練習で、最新の技術・メンタル・戦術・商品知識を習得しておりそれを毎日の実践に生かせる様日夜頑張っております。

皆様、機会が有りましたら是非ご来店ください。

スタッフ一同心よりお待ちしております。

最後になりましたが、草加市テニス協会設立30周年本当におめでとうございます。

今後のますますのご発展をお祈り申し上げます。

30周年記念事業報告

平成11年10月17日現在 (敬称略)

1. 草加市テニス協会表彰

- 1) 功労賞
齊藤寿雄、入内高真、曾根泰夫、宇田川 剛
- 2) 優秀選手賞
石井和子、入内島紀代子、坂井千恵、鈴木千枝子、伊藤よし子
- 3) 特別優秀選手賞
井上悦子、高橋えみ子

2. 草加市テニス選手権大会 30周年記念大会

- 1) 一般男女シングルの優勝者へ、市長杯を贈呈。例年は持ち回りしている市長杯を贈呈しました。
男子優勝者 三國倫敬 (ラブ・オール)
女子優勝者 村上祥子 (team あかね)
- 2) 抽選による賞品の授与はじめとして各社のご好意により頂いた賞品と、協会が用意した賞品をあわせ、会長、市長等の抽選で以下の選手に贈呈されました。

YONEX	ラケット	山谷 (ミント)	鈴木 (スライズ)
YONEX	ラケットケース	渡辺 (TGS)	小早川 (個人)
YONEX	ラケットケース	仙波 (ドンキー)	藤井 (ツモロ)
DUNLOP	ラケットケース	伊藤 (個人)	石川 (IBK)
タイセー	ラケットケース	石井 (草加ローン)	鳥居 (RAM)
タイセー	ラケットケース	石井 (ツモロ)	
タイセー	バッグ	和田 (グリーンウッド)	松本 (あかね)
タイセー	バッグ	川村 (ドルフィンズ)	鬼満 (フレッシュ)
	椅子	白川 (グリーンホーンズ)	山元 (ドナルド)
	椅子	多田 (STF)	加藤 (ラボーム)
	バッグ	相馬 (TGS)	平久 (メガロス)
	バッグ	永井 (庭球部)	神宮 (STF)

その他、ゴーセン、ヨネックスよりラックス、クリップテフ等が提供されました。

3. 福井烈氏、田村伸也氏によるハーフデイ・クリニック
アート・スポーツ、グリーンホーンズの方々の御協力により元テニ杯監督の福井氏と元全日本選手権ダブルスファイナリスト田村氏によるクリニックを行います。
11月20日(土)、21日(日) 午前、午後 計4回

4. 寄付金 (順不同)

入内島夫妻(草加)	10,000円	石井(会長)	20,000円
佐々木正秀(STF)	5,000円	上羅(副会長)	10,000円
松井豊(柿木)	5,000円	宇田川(理事長)	10,000円
石井和子(会長夫人)	10,000円	森山(役員)	10,000円
高良道生(草加)	10,000円	末宗(役員)	10,000円
佐藤常一(草加)	10,000円	須嶋(役員)	10,000円
坂井千恵(草加)	5,000円	庄司(役員)	5,000円
古川朝子(草加)	5,000円	小林(役員)	5,000円
石川幸子(草加)	5,000円	森木(役員)	5,000円
片井秀典(草加)	10,000円	仲野(役員)	5,000円
金井敬子(草加)	5,000円	東海林(草加)	5,000円
森木栄治(TGS)	5,000円	グリーンホーンズ	50,000円
RAM	10,000円	草加ローン	50,000円
HBK	10,000円	ドナルド	10,000円
レモンズ	10,000円	日化産	30,000円
柿木	10,000円	ザ・シュン	5,000円
Dog-R	10,000円	TGS	10,000円
コスモス	10,000円		
IBK	10,000円	合計	405,000円

今年度末(12月31日)迄、お受けしますので是非ご協力下さい。
郵便振込 振込先 草加市テニス協会 口座番号 00180-0-153498
現金書留 宛先 仲野有子
住所 〒340-0053 草加市旭町2-1-37-2-504

資料編

歴代役員

年度	会長	副会長	理事長	理事	加盟人員(男、女)	加盟団体数
昭和45年	石井 守		斉藤寿雄			
昭和46年	石井 守		斉藤寿雄			
昭和47年	石井 守		斉藤寿雄			
昭和48年	石井 守		斉藤寿雄			
昭和49年	石井 守		斉藤寿雄	真下信彦 水沼成順 入内島真 谷 孝一 川上明男 浜岡 明 佐藤常一 曾根泰夫 佐々木秀子 竹中照子 大坪一彦	770	11
昭和50年	石井 守		斉藤寿雄	真下信彦 水沼成順 入内島真 谷 孝一 川上明男 浜岡 明 佐藤常一 曾根泰夫 佐々木秀子 竹中照子 大坪一彦	770	11
昭和51年	石井 守		斉藤寿雄			
昭和52年	石井 守		斉藤寿雄	真下信彦 入内島真 佐藤常一 曾根泰夫 水沼成順 川上明男 石井幸子 福田常子 大坪一彦		14
昭和53年	石井 守		入内島真			
昭和54年	石井 守		入内島真	水沼成順 川崎俊二 谷 孝一 山本孝允 曾根泰夫 斉藤寿雄 樋口京子 山本賀世 入内島紀代子 佐藤常一 佐藤喜美子 大坪一彦		10
昭和55年	石井 守		水沼成順	宮崎一世 川崎俊二 入内島真 山本孝允 曾根泰夫 斉藤寿雄 樋口京子 石川幸子 入内島紀代子 佐藤常一 佐藤喜美子 大坪一彦		10
昭和56年	石井 守		重光佳幸	水沼成順 神崎健一 田中一樹 岡部 哲 高須賀博 曾根泰夫 大坪一彦 石川幸子 入内島真 入内島紀代子 樋口京子		17
昭和57年	石井 守		曾根泰夫			
昭和58年	石井 守		曾根泰夫			
昭和59年	石井 守		曾根泰夫	宇田川剛 末宗陽一 大坪一彦 樋口正代 古川朝子		
昭和60年	石井 守		曾根泰夫	宇田川剛 末宗陽一 大坪一彦 樋口正代 古川朝子		
昭和61年	石井 守	上羅 廣	宇田川剛	末宗陽一 浜野行夫 田中恵子 樋口正代 古川朝子 鈴木千枝子		34

年度	会長	副会長	理事長	理事	加盟人員(男、女)	加盟団体数
昭和62年	石井 守	上羅 廣	宇田川剛	末宗陽一 浜野行夫 田中恵子 樋口正代 古川朝子 鈴木千枝子		29
昭和63年	石井 守	上羅 廣	宇田川剛	関口和夫 浜野行夫 田口詞男 田中恵子 樋口正代 芦田敏子 鈴木千枝子		35
平成 1年	石井 守	上羅 廣	宇田川剛	関口和夫 浜野行夫 田口詞男 田中恵子 樋口正代 辰巳豊子 斎藤年枝 志村博子 鈴木千枝子		38
平成 2年	石井 守	上羅 廣	宇田川剛	関口和夫 浜野行夫 田口詞男 田中恵子 松本節子 辰巳豊子 斎藤年枝 志村博子		37
平成 3年	石井 守	上羅 廣	宇田川剛	関口和夫 浜野行夫 田口詞男 田中恵子 松本節子 辰巳豊子 斎藤年枝 志村博子	1208 (651, 557)	40
平成 4年	石井 守	上羅 廣	宇田川剛	森山 裕 浜野行夫 田口詞男 高橋正仁 松本節子 二瓶悦子 島崎朝子 浜田とし子 辰巳豊子 斎藤年枝 志村博子	792 (506, 286)	33
平成 5年	石井 守	上羅 廣	宇田川剛	森山 裕 浜野行夫 田口詞男 高橋正仁 松本節子 二瓶悦子 島崎朝子 浜田とし子	1041 (645, 396)	42
平成 6年	石井 守	上羅 廣	宇田川剛	森山 裕 須鴨義夫 高橋正仁 仲野有子 森木久仁子 二瓶悦子 島崎朝子 浜田とし子	1102 (716, 386)	44
平成 7年	石井 守	上羅 廣	宇田川剛	森山 裕 須鴨義夫 高橋正仁 仲野有子 森木久仁子 二瓶悦子 島崎朝子 浜田とし子	1349 (809, 540)	49
平成 8年	石井 守	上羅 廣	宇田川剛	森山 裕 須鴨義夫 仲野有子 森木久仁子 庄司よね子	1435 (858, 577)	49
平成 9年	石井 守	上羅 廣	宇田川剛	森山 裕 須鴨義夫 仲野有子 森木久仁子 庄司よね子	1302 (793, 509)	51
平成10年	石井 守	上羅 廣	宇田川剛	森山 裕 須鴨義夫 末宗陽一 仲野有子 森木久仁子 庄司よね子 小林幸恵	1263 (745, 518)	53
平成11年	石井 守	上羅 廣	宇田川剛	森山 裕 須鴨義夫 末宗陽一 仲野有子 森木久仁子 庄司よね子 小林幸恵	1167 (706, 461)	51

草加市テニス協会 会員の構成調査

1) 団体別男女別 人数、市内在住者数、平均年齢一覧表

平成11年

No.	区分	団体名	人数							平均年齢		
			合計	男	女	市内		市外	市内比率	男	女	全員
						男	女					
1	1	草加ローン	67	35	32	25	27	15	77.6%	46.1	48.5	47.3
2	1	グリーン・ホーンズ	35	21	14	13	8	14	60.0%	48.2	44.1	46.5
3	1	コスモス	7	0	7	0	5	2	71.4%		49.7	49.7
4	1	ノーブル・ファミリー	14	11	3	0	0	14	0.0%	37.0	45.0	38.7
5	1	KTC	23	12	11	3	3	17	26.1%	33.0	33.2	33.1
6	1	レモンズ	20	9	11	4	7	9	55.0%	42.1	45.6	44.1
7	1	RAM	13	8	5	4	4	5	61.5%	36.8	37.4	37.0
8	1	スボイラーズ	11	6	5	1	1	9	18.2%	27.8	26.0	27.0
9	1	IBK	30	24	6	2	2	26	13.3%	36.7	31.6	35.8
10	1	MTC	5	5	0	5	0	0	100.0%	42.0		42.0
11	1	STF	52	32	20	28	17	7	86.5%	45.3	48.0	46.3
12	1	HBK	20	12	8	0	2	18	10.0%	45.4	48.5	46.7
13	1	ラブ・オール	37	24	13	11	4	22	40.5%	30.0	32.9	31.0
14	1	ファイブ・オーシャン	27	13	14	3	7	17	37.0%	41.8	43.4	42.6
15	1	グラス・ホッパー	11	9	2	5	2	4	63.6%	56.2	55.5	56.1
16	1	フレッシュ	19	11	8	1	1	17	10.5%	41.7	49.8	45.1
17	1	柿木	17	7	10	5	7	5	70.6%	46.1	47.2	46.8
18	1	ツウモロー	27	18	9	1	3	23	14.8%	30.8	37.0	32.9
19	1	デリス	15	13	2	2	0	13	13.3%	41.7	31.0	40.3
21	1	K. G. B	21	13	8	2	0	19	9.5%	32.8	40.4	35.7
22	1	S. Y. L	10	1	9	1	0	9	10.0%	35.0	42.8	42.0
23	1	ザ・シュン	7	4	3	1	1	5	28.6%	51.5	43.7	48.1
25	1	トンガ	7	7	0	2	0	5	28.6%	39.1		39.1
26	1	ドナルド	40	24	16	18	11	11	72.5%	37.4	39.1	38.1
28	1	team あかね	16	5	11	4	2	10	37.5%	31.4	46.7	41.9
29	1	ペガサス	8	1	7	1	4	3	62.5%	58.0	46.9	48.3
30	1	COSMO	10	0	10	0	10	0	100.0%		39.1	39.1
31	1	ダブル・フォルト	12	6	6	3	5	4	66.7%	39.6	38.7	39.1
33	1	青柳フレンズ	16	13	3	6	2	8	50.0%	53.5	58.3	54.4
34	1	DOG-R	22	12	10	8	5	9	59.1%	30.5	33.5	31.9
35	1	ユーカリ	10	5	5	2	1	7	30.0%	34.4	31.6	33.0
36	1	マザーグーズ	12	4	8	2	6	4	66.7%	40.0	36.1	37.4
37	1	ミント	9	2	7	0	1	8	11.1%	46.5	41.4	42.6
41	2	日化産	15	15	0					43.3		43.3
43	2	ソマール	14	12	2					33.8	25.0	32.5
44	2	SMC	21	11	10					34.4	35.0	34.7
45	2	関東化学	10	6	4					31.3	38.5	34.2
47	2	JCT	12	8	4					46.0	46.0	46.0
48	2	柴田化学	6	6	0					38.5		38.5
61	3	庭球部	18	8	10					21.9	21.4	21.6
62	3	ドラテ	75	47	28					24.3	21.5	23.2
63	3	ドンキー	41	27	14					20.6	21.4	20.8
64	3	グリーン・ウッド	40	26	14					21.3	21.2	21.3
65	3	ドルフィンズ	50	27	23					21.4	20.6	21.0
66	3	ラ・ポーム	23	12	11					22.4	20.6	21.6
67	3	ローラン	36	32	4					24.3	23.0	24.2
70	3	ゴールデン・ウッド	16	10	6					26.6	26.5	26.6
71	3	DOC	12	10	2					25.6	29.5	26.3
91	1	草加テニス	32	18	14	11	10	11	65.6%	49.8	50.7	50.2
92	1	TGS	69	42	27	19	13	37	46.4%	44.1	43.9	44.0
93	1	カッパ草加エグザス	44	28	16	15	6	23	47.7%	31.1	33.8	32.1
94	1	個人登録	4	1	3	1	3	0	100.0%	42.0	37.5	39.0
		合計	1188	713	475	209	180	410	48.7%	35.4	37.2	36.1

平成 4年

No.	区分	団体名	人数							平均年齢		
			合計	男	女	市内		市外	市内比率	男	女	全員
						男	女					
1	1	草加ローン	58	27	31	25	29	4	93.1%	40.1	43.8	42.0
2	1	グリーン・ホーンズ	27	18	9	8	4	15	44.4%	41.4	35.8	39.7
3	1	コスモス	8	0	8	0	4	4	50.0%		42.4	42.4
4	1	すずらん	8	0	8	0	5	3	62.5%		41.1	41.1
5	1	クラウン・レディース	10	0	10	0	3	7	30.0%		40.8	40.8
6	1	JTS	25	17	8	1	5	19	24.0%	24.6	27.2	25.3
7	1	KTC	14	11	3	4	1	9	35.7%	27.7	26.0	27.4
8	1	レモンズ	14	8	6	3	5	6	57.1%	38.0	39.8	38.8
9	1	サクセス	10	10	0	8	0	2	80.0%	27.9		27.9
10	1	RAM	37	23	14	3	5	29	21.6%	39.0	39.6	39.3
11	1	IBK	40	25	15	11	6	23	42.5%	29.0	27.3	28.5
12	1	MTC	9	7	2	7	2	0	100.0%	39.3	35.5	37.8
13	1	スマッシュ	10	10	0	0	8	2	80.0%		41.2	41.2
14	1	BTP	11	6	5	4	1	6	45.5%	28.0	28.8	28.4
15	1	STF	24	12	12	12	11	1	95.8%	39.0	43.6	41.3
21	2	日化産	27	27	0					44.0		44.0
22	2	理研ビタミン	8	8	0							
23	2	ソマール	18	14	4					33.3	23.3	31.1
24	2	SMC	35	27	8							
25	2	KSC	16	14	2					38.6	34.0	38.0
26	2	JCTC	19	14	5					38.2	36.6	37.8
27	2	柴田科学	8	8	0					37.0		37.0
28	2	千住金属	13	8	5					31.5	22.8	28.2
31	3	庭球部	23	9	14					21.0	20.3	20.4
32	3	ドラテ	72	45	27							
33	3	ドンキー	21	14	7					21.1	20.7	21.0
34	3	グリーン・ウッド	28	16	12							
35	3	ドルフィンズ	13	10	3					21.0	20.0	20.7
36	3	ラ・ポーム	49	30	19					21.7	20.6	21.3
37	3	ローラン	17	16	1					22.6		22.6
38	3	ロブ・スポーツ	19	13	6					20.9	20.7	20.8
41	1	草加テニス	37	26	11	12	8	17	54.1%	46.8	45.5	46.5
42	1	TGS	125	59	66	26	29	70	44.0%	39.1	41.1	40.2
51	1	個人	44	34	10	24	8	12	72.7%	32.8		32.8
		合計	897	566	331	148	134	229	55.2%	33.9	35.8	34.6

草加市テニス協会 会員の構成調査

2) 団体別 平均年齢順位表

平成11年度					
NO.	区分	団体名	男	女	全員
15	1	グラス・ホッパー	56.2	55.5	56.1
33	1	青柳フレンズ	53.5	58.3	54.4
91	1	草加テニス	49.8	50.7	50.2
3	1	コスモス		49.7	49.7
29	1	ベガサス	58.0	46.9	48.3
23	1	ザ・シュン	51.5	43.7	48.1
1	1	草加ローン	46.1	48.5	47.3
17	1	柿木	46.1	47.2	46.8
12	1	HBK	45.4	48.5	46.7
2	1	グリーン・ホーンズ	48.2	44.1	46.5
11	1	STF	45.3	48.0	46.3
47	2	JCT	46.0	46.0	46.0
16	1	フレッシュ	41.7	49.8	45.1
6	1	レモンズ	42.1	45.6	44.1
92	1	TGS	44.1	43.9	44.0
41	2	日化産	43.3		43.3
14	1	ファイブ・オーシャン	41.8	43.4	42.6
37	1	ミント	46.5	41.4	42.6
22	1	S. Y. L	35.0	42.8	42.0
10	1	MTC	42.0		42.0
28	1	team あかね	31.4	46.7	41.9
19	1	デリス	41.7	31.0	40.3
25	1	トンガ	39.1		39.1
30	1	COSMO		39.1	39.1
31	1	ダブル・フォルト	39.6	38.7	39.1
94	1	個人登録	42.0	37.5	39.0
4	1	ノーブル・ファミリー	37.0	45.0	38.7
48	2	柴田化学	38.5		38.5
26	1	ドナルド	37.4	39.1	38.1
36	1	マザーグーズ	40.0	36.1	37.4
7	1	RAM	36.8	37.4	37.0
9	1	IBK	36.7	31.6	35.8
21	1	K. G. B	32.8	40.4	35.7
44	2	SMC	34.4	35.0	34.7
45	2	関東化学	31.3	38.5	34.2
5	1	KTC	33.0	33.2	33.1
35	1	ユーカリ	34.4	31.6	33.0
18	1	ツウモロー	30.8	37.0	32.9
43	2	ソマール	33.8	25.0	32.5
93	1	カサ草加エグザス	31.1	33.8	32.1
34	1	DOG-R	30.5	33.5	31.9
13	1	ラブ・オール	30.0	32.9	31.0
8	1	スポイラーズ	27.8	26.0	27.0
70	3	ゴールデン・ウッド	26.6	26.5	26.6
71	3	DOC	25.6	29.5	26.3
67	3	ローラン	24.3	23.0	24.2
62	3	ドラテ	24.3	21.5	23.2
61	3	庭球部	21.9	21.4	21.6
66	3	ラ・ボーム	22.4	20.6	21.6
64	3	グリーン・ウッド	21.3	21.2	21.3
65	3	ドルフィンズ	21.4	20.6	21.0
63	3	ドンキー	20.6	21.4	20.8
		全体	35.4	37.2	36.1

平成4年度					
NO.	区分	団体名	男	女	全員
41	1	草加テニス	46.8	45.5	46.5
21	2	日化産	44.0		44.0
3	1	コスモス		42.4	42.4
1	1	草加ローン	40.1	43.8	42.0
15	1	STF	39.0	43.6	41.3
13	1	スマッシュ		41.2	41.2
4	1	すずらん		41.1	41.1
5	1	クラウン・レディース		40.8	40.8
42	1	TGS	39.1	41.1	40.2
2	1	グリーン・ホーンズ	41.4	35.8	39.7
10	1	RAM	39.0	39.6	39.3
8	1	レモンズ	38.0	39.8	38.8
25	2	KSC	38.6	34.0	38.0
12	1	MTC	39.3	35.5	37.8
26	2	JCTC	38.2	36.6	37.8
27	2	柴田科学	37.0		37.0
51	1	個人	32.8		32.8
23	2	ソマール	33.3	23.3	31.1
11	1	IBK	29.0	27.3	28.5
14	1	BTP	28.0	28.8	28.4
28	2	千住金属	31.5	22.8	28.2
9	1	サクセス	27.9		27.9
7	1	KTC	27.7	26.0	27.4
6	1	JTS	24.6	27.2	25.3
37	3	ローラン	22.6		22.6
36	3	ラ・ボーム	21.7	20.6	21.3
33	3	ドンキー	21.1	20.7	21.0
38	3	ロブ・スポーツ	20.9	20.7	20.8
35	3	ドルフィンズ	21.0	20.0	20.7
31	3	庭球部	21.0	20.3	20.4
34	3	グリーン・ウッド			
24	2	SMC			
32	3	ドラテ			
22	2	理研ビタミン			
		全体	33.9	35.8	34.6

草加市テニス協会 会員の構成調査

3) 年代別 構成表

平成11年	10代	20代	30代	40代	50代	60代	70代	合計
クラブ(男)	6	87	147	134	80	16	2	472
クラブ(女)	0	44	92	119	87	7	0	349
企業(男)	0	19	17	10	10	2	0	58
企業(女)	0	10	1	4	5	0	0	20
学生(男)	8	160	7	1	0	0	0	176
学生(女)	4	100	0	0	0	0	0	104
合計	18	420	264	268	182	25	2	1179

平成4年	10代	20代	30代	40代	50代	60代	70代	合計
クラブ(男)	5	65	86	79	16	4	0	255
クラブ(女)	1	23	51	112	16	1	0	204
企業(男)	0	15	27	26	9	0	0	77
企業(女)	2	10	0	4	0	0	0	16
学生(男)	3	80	0	0	0	0	0	83
学生(女)	4	45	0	0	0	0	0	49
合計	15	238	164	221	41	5	0	684

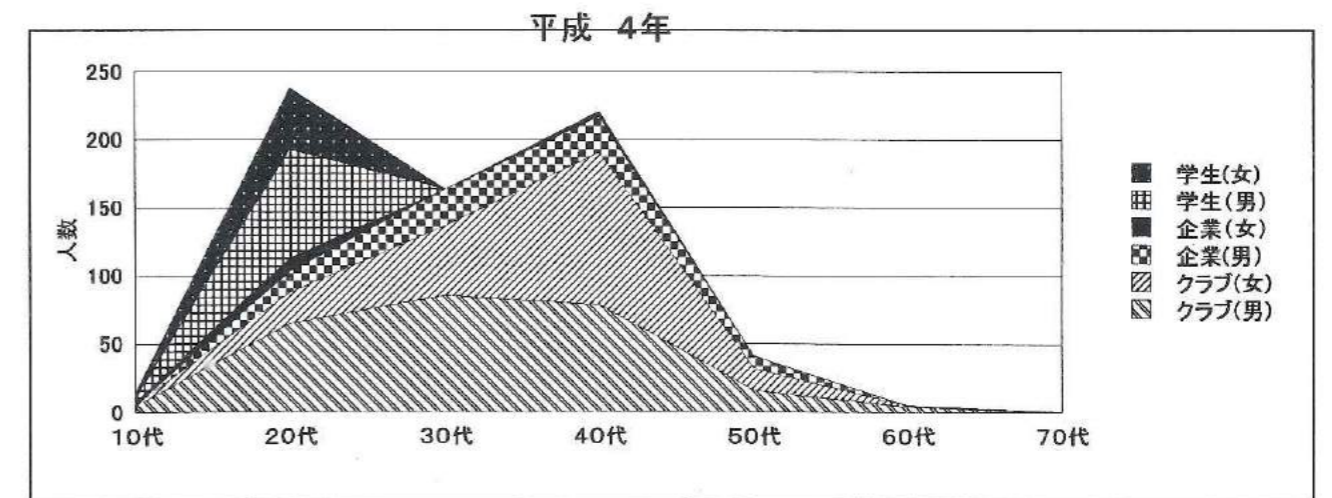
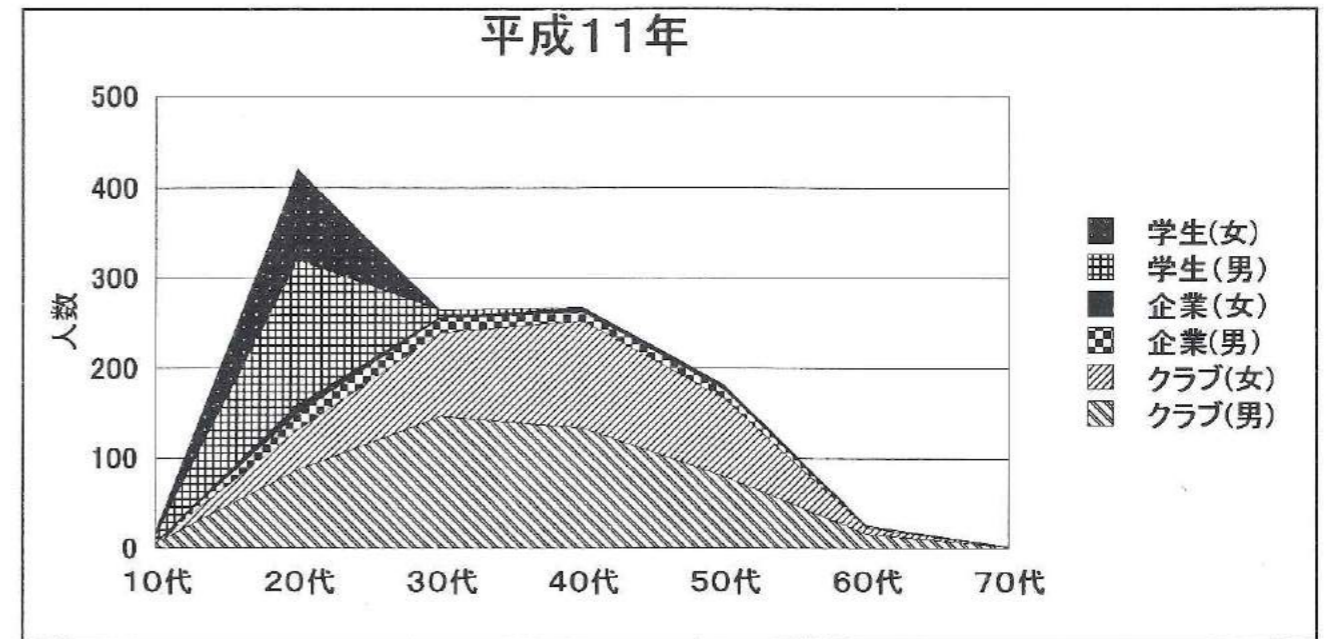

大会成績

《草加市内大会》

昭和45年度

【第1回 選手権】

○男子単(46名)

小暮 記録なし 倉谷
(庭球) (丸善)

○男子複(37名)

小暮・佐藤 6-4 石井・斉藤
(庭球) 6-2 (草口)

○女子単(11名)

金井 6-4 石井
(草口) 6-2 (草口)

○女子複(18名)

石井・金井 6-0 井上・木全
(草口) 6-0 (草口)

【第1回 室内(S45.10.4、上尾)】

○男子複(26名)

石井・斉藤 6-4 星加・今村
(草口) 6-3 (庭球)

○女子複(6名)

服部・野島 7-5 石井・金井
(庭球) 6-2 (草口)

【第2回 室内(S46.2.11、上尾)】

○男子単(32名)

小暮 6-4 中村
(庭球) 6-1 (庭球)

○女子単(10名)

金井 8-1 稲名
(草口) (草口)

昭和46年度

【第2回 選手権】

○男子単(53名) S46.6.13

小暮 記録なし 真下弟
(庭球) (個人)

○男子複(34名) S46.6.20

木村・中村 7-5 斉藤・真下弟
(庭球) 6-3 (草口・個人)

○女子単(29名) S46.6.12

竹蓋 4-6 蔵田
(独愛好会) 6-1 (草口)
7-6

○女子複(20名) S46.6.19

石井・金井 6-4 稲名・蔵田
(草口) 6-3 (草口)

【第3回 室内(S46.10.31、上尾)】

○男子複(12名)

斉藤・真下弟 6-3 大滝・水沼
(草口) 6-3 (化)

【第1回 社会人】

○男子複(13名)

姉崎・蓮下 6-4 石井・古怒田
() (草口)

○女子複(7名)

石井・山本 6-4 稲名・蔵田
(草口) (草口)

【第4回 室内(S47.3.5、上尾)】

○男子単(24名)

小沢 6-2 星加
(丸善) (庭球)

昭和47年度

【第3回 選手権】

○男子単(57名) S47.6.25

真下弟 6-3 斉藤
(個人) 6-4 (草口)

○男子複(36名) S47.7.2

石井・真下兄 6-4 斉藤・真下弟
(草口) 6-1 (草口)

○女子単(23名) S47.6.25

今永 6-3 藤本
(竹の塚) 6-4 (草口)

○女子複(13名) S47.7.2

蔵田・藤本 6-1 入内島・菊沢
(草口) 2-6 (草口)
6-2

【第5回 室内(S47.9.3、上尾)】

○男子複(26名)

倉谷・小沢 6-5 大坪・水上
(丸善) 6-4 (草口)

○女子複(12名)

今永・笹川 6-4 大塩・錦織
(竹) 6-5 (竹)

【第2回 社会人(S47.11.26、丸善)】

○男子複(17名)

斉藤・真下 6-5 姉崎・蓮下
(草口) 6-3 (丸善)

○壮年男子複(8名) 80歳以上

白田・宮崎 6-4 石関・入内島
(草口) 1-6 (草口)
6-5

【第6回 室内(S48.3.4、上尾)】

○女子単(21名)

坂井 6-4 入内島
(武里) 6-2 (草口)

○男子単(32名)

川瀬 6-4 佐々木
(庭球) 6-3 (庭球)

昭和48年度

【第4回 選手権】

○男子単(91名) S48.6.17

小沢 6-2 沖山
(丸善) 6-2 (庭球)

○女子単(33名) S48.6.17

入内島 6-0 笹川
(草口) 6-2 (竹の塚)

【第7回 室内(S48.9.9、上尾)】

○男子複(17名)

前田・西村 6-3 水沼・小山
(個人) 6-3 (個人)

【第3回 社会人 S48.11.18】

○男子複(15名)

姉崎・蓮下 6-3 手島・中島
(丸善) 2-6 (個人)

記録なし

○女子複(15名)

今永・錦織 8-4 佐々木・水沼
(竹の塚) (武里)

○壮年男子複(2名)

宮崎・石関 6-5 浦中・古屋
(草口) 5-6 (個人)
6-2

【第8回 室内(S49.3.3、上尾)】

○男子単(39名)

記録なし

○女子単(9名)

記録なし

昭和49年度

【第5回 選手権】

○男子単(75名) S49.6.2

木村 6-1 小沢
(庭球) 記録なし (丸善)

○男子複(47名) S49.6.9

水上・川上 6-2 倉谷・小沢
(庭球) 6-3 (丸善)

○女子単(28名) S49.6.2

入内島 6-1 関口
(草口) 6-4 (草口)

○女子複(22名) S49.6.9

今永・錦織 7-6 笹川・小見山
(竹の塚) 6-2 (竹の塚)

【第4回 社会人】

○男子複(5名) S49.11.24

記録なし

○女子複(9名) S49.11.23

今永・笹川 8-1 川崎・関口
(個) (草口)

○壮年男子複(2名) S49.11.24

記録なし

昭和50年度

【第6回 選手権】

○男子単(67名) S50.6.1

井本 4-6 斉藤
(庭球) 7-5 (草口)
6-2

○男子複(38名) S50.6.8

堀之北・馬場 6-4 春日・原田
(個人) 7-5 (ドラテ)

○女子単(27名) S50.6.1

今永 6-3 入内島
(竹の塚) 4-6 (草口)
6-2

○女子複(22名) S50.6.8

坂井・村上 6-4 佐々木・水沼
(草口・武里) 6-1 (武里)

【第9回 室内(S51.1.11、上尾)】

○男子複(28名)

中島・藤次 8-6 水沼・花房
(谷塚) (化・個)

昭和51年度

【第7回 選手権】

○男子単(116名) S51.6.6

白鞘 記録なし 水上
(庭球) (庭球)

○男子複(64名) S51.6.13

白鞘・沖山 6-1 水上・川上
(庭球) 記録なし (庭球)

【第10回 室内(S51.7.17、上尾)】

○男子単(15名)

真下 8-2 斉藤
(草口) (草口)

【第4回 社会人】

○男子複(19組) S51.12.12
曾根・沖山 6-3 大坪・平林
(草口・草テ) 5-6 (草口)
6-1

○女子複(12組) S51.12.11
記録なし

【第11回 室内(S52.3.20、上尾)】

○男子複(19組)
白鞘・沖山 6-1 水沼・花房
(庭球) 6-3 (化・個)

昭和52年度

【第8回 選手権】

○男子複(71組) S52.6.19
大河原・岡 6-1 川上・水上
(庭球) 6-4 (庭球)

○女子複(30組) S52.6.19
坂井・入内島 6-2 小俣・平野
(草口) 6-3 (庭球)

昭和53年度

【第5回 社会人】

○男子複(18組) S53.4.16
石井・入内島 6-1 多湖・森下
(草口) 6-1 (草テ)

○女子複(13組) S53.4.15
石井・入内島 6-0 伊藤・渡辺
(草口) 6-0 (個)

【第12回 室内(S53.4.22、上尾)】

○男子単(5名) ; リーグ戦
白鞘 4勝0敗

○男子複(記録なし)
多湖・入内島 6-4 井原・矢上
(草テ・草口) 6-3 (草口)

【第9回 選手権】

○男子単(106名) S53.6.11
野崎 8-7 藤次
(個人) (谷塚)

○男子複(62組) S53.6.18
岡・清水 6-2 佐藤・大河原
(庭球) 6-3 (庭球)

○女子単(36名) S53.6.11
飯島 6-0 宮代
(庭球) 6-2 (ドラテ)

○女子複(35組) S53.6.18
坂井・大和 6-4 石井・入内島
(草口) 6-3 (草口)

昭和54年度

【第10回 選手権】

○男子単(109名) S54.6.8
岡 6-4 野崎
(庭球) (庭球)

○男子複(85組) S54.6.10
関本・川田 6-1 川久保・花里
(ドラテ) 6-1 (化)

○女子単(41名) S54.6.2
須藤 6-1 入内島
(個人) 6-2 (草口)

○女子複(42組) S54.6.9
田淵・中嶋 記録なし 神庭・錦織
(個人) (個人)

【第6回 社会人 S55.1.20】

○男子複(35組)
大坪・平林 6-1 花里・末宗
(草口) 6-1 (化)

○女子複(22組)
坂井・入内島 6-1 錦織・神庭
(草口) 6-4 (竹の塚)

○壮年男子複(7組)
中島・手島 3-6 松下・古屋
(竹の塚) 6-3 (竹の塚)

昭和55年度

【第11回 選手権】

○男子単(168名) S55.6.8
野崎 6-3 田中直
(個人) 4-6 (草口)

○男子複(94組) S55.6.15
富沢・清水 6-3 田中・田中
(庭球) 6-2 (草口)

○女子単(69名) S55.6.7
飯島 記録なし 吉沢
(庭球) (庭球)

○女子複(46組) S55.6.15
錦織・神庭 6-2 小西・山崎
(竹の塚) 6-2 (草口)

【第7回 社会人 S55.10.5】

○男子複(40組)
重光・山崎 8-1 天野・大野
(草口) (西新井)

○女子複(20組)
石井・入内島 8-1 小西・山崎
(草口) (草口)

○壮年男子複(7組)

寺田・田中 記録なし 石井・入内島
(草テ) (草口)

昭和56年度

【第12回 選手権】

○男子単(169名) S56.6.14
富沢 5-6 清水
(庭球) 6-4 (庭球)

○男子複(99組) S56.6.7
富沢・飯原 記録なし 大坪・平林
(庭球) (草口)

○女子単(46名) S56.6.14
江原 6-3 鈴木
(草テ) 6-0 (草口)

○女子複(37組) S56.6.7
石井・入内島 6-3 山崎・佐々木
(草口) 6-5 (草口)

【第8回 社会人 S56.10.4】

○男子複(56組)
斉藤・真下 6-2 加藤・森山
(草口) (草口)

○女子複(22組)
入内島・坂井 8-2 石谷・鈴木
(草口) (草口)

○壮年男子複(4組)
石井・入内島 8-2 三松・佐藤
(草口) (草口)

【第1回 ミックスダブルス(49組) S56.10.25】

清水・光宗 6-5 松本・山崎
(庭球・ガリ) (草口)

昭和57年度

【第13回 選手権】

○男子単(104名) S57.9.19
富沢 6-3 朝日
(庭球) 6-1 (個人)

○男子複(128組) S57.6.6
清水・富沢 0-6 水上・田中
(庭球) 6-4 (草口)

○女子単(46名) S57.9.19
曾根 記録なし 石谷
(草口) (草口)

○女子複(64組) S57.6.5
石井・坂井 6-3 山崎・石谷
(草口) 6-0 (草口)

【第9回 社会人 S57.10.10】

○男子複(32組)
森山・福田 8-1 曾根・田中
(草口) (草口)

○女子複(23組)
曾根・鈴木 8-3 田中・佐々木
(草口) (草口)

【第2回 ミックスダブルス(68組) S57.10.24】
池田・橋本 6-2 清水・光宗
(ドラテ) (庭球)

昭和58年度

【第14回 選手権】

○男子単(177名) S58.6.5
加藤 6-1 本郷
(グウ) 6-1 (谷塚)

○男子複(99組) S58.5.22
富沢・長田 7-6 田中・水上
(庭球) 6-3 (草口)

○女子単(69名) S58.6.5
山崎 6-2 長谷川
(谷塚) 6-0 (グウ)

○女子複(48組) S58.5.22
坂井・山崎 6-2 曾根・鈴木
(草口) 6-1 (草口)

○壮年男子単(5名) S58.
田中 8-1 加藤
(草口) (草口)

○壮年男子複(5組) S58.5.22
神崎・佐々木 8-5 田口・碓氷
(草テ) (グホ)

【第10回 社会人 S58.10.10】

○男子複(51組)
加藤・森山 6-2 大坪・菅谷
(草口) (草口)

○女子複(28組)
石井・山崎 6-3 曾根・鈴木
(草口) 6-2 (草口)

○壮年男子複(9組)
松野・水野 6-2 岩波・倉品
(谷塚) (グホ)

【第3回 ミックスダブルス(53組) S58.11.3】
池田・橋本 6-1 水上・山崎
(ドラテ) (草口)

昭和59年度

【第15回 選手権】

- 男子単(121名) S59.5.20
 - 斉藤 6-2 末宗 (個人) 6-2 (化)
- 男子複(92組) S59.5.27
 - 加藤・森近 6-4 田島・池田 (グウ) 6-2 (庭球)
- 女子単(55名) S59.5.27
 - 樋口 記録 林 (草口) (ドン)

- 女子複(58組) S59.5.20
 - 鈴木・藤本 6-4 佐藤・田中 (草口) 7-5 (草口)
- 壮年男子単(12名) S59.5.20
 - 田中 8-2 真壁 (草口) (谷塚)
- 壮年男子複(8組) S59.5.27
 - 石井・田中 8-3 水野・松野 (草口) (谷塚)

【第11回社会人 S59.9.23】

- 男子複(55組)
 - 菅谷・福田 6-2 森山・加藤 (草口) (草口)
- 女子複(27組)
 - 鈴木・藤本 8-3 曾根・古川 (草口) (草口)
- 壮年男子複(6組)
 - 松野・水野 8-4 岩波・田口 (谷塚) (グホ)

【第4回ミックスダブルス(64組) S59.11.3】

- 池田・志賀 6-1 森山・曾根 (ドラテ) (草口)

昭和60年度

【第16回 選手権】

- 男子単(137名) S60.5.19
 - 清水 6-3 田中 (庭球) 6-4 (草口)
- 男子複(100組) S60.5.26
 - 加藤・森近 d e f 小木田・道林 (グウ) (ドル)
- 女子単(67名) S60.5.19
 - 鈴木 6-1 藤本 (草口) 6-1 (草口)
- 女子複(57組) S60.5.26
 - 鈴木・山崎 6-1 伊藤・斉藤 (草口) 6-1 (草テ・華)

○壮年男子単(12名) S60.5.19

- 真壁 8-4 水野 (谷塚) (谷塚)
- 壮年男子複(8組) S60.5.26
 - 石井・田中 8-4 松野・水野 (草口) (谷塚)

【第12回社会人 S60.9.15】

- 男子複(50組)
 - 加藤・森山 8-0 伊藤・山本 (草口) (谷塚)
- 女子複(43組)
 - 坂井・藤本 8-2 斉藤・伊藤 (草口) (草テ・華)
- 壮年男子複(5組)
 - 松村・真壁 8-5 田口・岩波 (谷塚) (グホ)

【第5回ミックスダブルス(62組) S60.11.3】

- 森山・曾根 6-2 宇田川・鈴木 (草口) (草口)

昭和61年度

【第1回クラブ対抗(室内) S61.3.30】

- 男子(8チーム)
 - 草加ロ-ン(B) 2-1 草加ロ-ン(A)
- 女子(6チーム)
 - 草加ロ-ン(A) 3-0 草加テニス

【第17回 選手権】

- 男子単(130名) S61.5.25
 - 清水 6-4 佐藤 (庭球) 6-4 (D)
- 男子複(68組) S61.5.18
 - 加藤・森山 6-2 福田・田中 (草口) 6-4 (草口)
- 女子単(54名) S61.5.25
 - 鈴木 6-1 伊藤 (草口) 6-1 (草テ)

- 女子複(52組) S61.5.18
 - 石井・鈴木 6-3 坂井・藤本 (草口) 3-6 (草口)

- 壮年男子単(12名) S61.5.25
 - 川島 8-0 清水 (草テ) (草口)

- 壮年男子複(11組) S61.5.18
 - 真壁・松村 8-3 岩波・田口 (谷塚) (グホ)

【第13回 社会人 S61.10.5】

- 男子複(70組)
 - 大塚・高梨 7-5 石井・伊藤 (個) (谷塚)
- 女子複(54組)
 - 斉藤・伊藤 8-4 田中・樋口 (華) (草テ)
- 壮年男子複(12組)
 - 松野・水野 6-2 石井・川島 (谷塚) (草テ)

【第6回ミックスダブルス(46組) S61.11.3】

- 片山・田中 6-3 宇田川・鈴木 (ドラ) (草口)

【第1回選抜室内 S61.11.23】

- 男子複(17組)
 - 清水・加藤 6-4 下川・渡辺 (草口・グウ) (草テ・インドア)
- 女子複(8組)
 - 石井・鈴木 7-5 坂井・藤本 (草口) (草口)

昭和62年度

【第2回クラブ対抗(室内) S62.3.22】

- 男子(8チーム)
 - 草加ロ-ン(A) 3-0 ストークワン
- 女子(6チーム)
 - 草加ロ-ン(A) 3-0 草加ロ-ン(B)

【第18回 選手権】

- 男子単(142名) S62.5.17
 - 原 6-3 清水 (グウ) 6-1 (草口)
- 男子複(86組) S62.5.24
 - 山脇・嘉松 7-6 春日・片山 (ドル・グウ) 7-6 (ドン・ドラ)
- 女子単(53名) S62.5.17
 - 鈴木 6-4 伊藤 (草口) 6-3 (草テ)

- 女子複(61組) S62.5.24
 - 石井・鈴木 7-6 伊藤・斉藤 (草口) 5-7 (草テ・華)

- 壮年男子単(10名) S62.5.17
 - 清水 8-4 川島 (草口) (草テ)

- 壮年男子複(14組) S62.5.24
 - 川島・佐々木 8-7 清水・田中 (草テ) (草口)

【第14回 社会人 S62.10.4】

- 男子複(55組)
 - 小久江・金森 6-3 宇田川・松本 (スト) (草口)
- 女子複(46組)
 - 石井・鈴木 9-8 坂井・伊藤 (草口) (草口・草テ)
- 壮年男子複(14組)
 - 松村・水野 7-5 松野・国吉 (谷塚) (谷塚)

【第1回 B級大会(室内)】

- 男子複(29組) S62.10.11
 - 田中・山下 6-2 軍司・鈴木 (ドラテ) (個)
- 女子複(24組) S62.10.18
 - 清野・斉藤 6-4 新倉・長安 (谷塚) (草口)

【第7回ミックスダブルス(60組) S62.11.3】

- 清水・光宗 6-1 松本・田中 (草口・庭球) (草口)

【第2回 選抜室内 S62.11.23】

- 男子複(16組)
 - 梅野・鈴木 6-3 石井・大川原 (庭球) (谷塚)
- 女子複(12組)
 - 坂井・伊藤 7-5 石井・鈴木 (草口・谷塚) (草口)

昭和63年度

【第3回クラブ対抗(室内) S63.3.21】

- 男子(8チーム)
 - 谷塚ロ-ン 2-1 草加ロ-ン(A)
- 女子(7チーム)
 - 草加ロ-ン(A) 2-1 谷塚ロ-ン

【第19回 選手権】

- 男子単(139名) S63.6.5
 - 深沢 6-3 菅谷 (庭球) (草口)
- 男子複(99組) S63.6.12
 - 高橋・野崎 6-4 嘉松・堀 (ドラテ) (グウ)
- 女子単(66名) S63.6.5
 - 伊藤 6-2 鈴木 (谷塚) (草口)
- 女子複(66組) S63.6.12
 - 坂井・伊藤 6-1 石井・鈴木 (草口・谷塚) (草口)

○壮年男子単(11組) S63.6.5
 松野 6-3 川島
 (谷塚) (草テ)

○壮年男子複(16組) S63.6.12
 石井・川島 6-3 松野・北村
 (草テ) (谷塚)

【第2回 B級大会(室内)】

○男子複(24組) S63.9.25
 福沢・池永 6-1 白井・今岡
 (ノブ) (ノブ)

○女子複(20組) S63.10.23
 浜田・田中 6-2 日里・武藤
 (コ・カ) (個)

【第15回 社会人 S63.10.9】

○男子複(68組)
 吉村・野原 8-6 伊藤・関口
 (谷塚) (谷塚)

○女子複(41組)
 記録なし

○壮年男子複(13組)
 川島・石井 6-2 松野・北村
 (草テ) (谷塚)

【第8回ミックスダブルス S63.11.3】

○一般(68組)
 関口・伊藤 7-5 菅谷・菅谷
 (谷塚) (草口)

○90歳以上(6組)
 国吉・国吉 6-2 石井・石井
 (谷塚) (草口)

【第3回 選抜室内 S63.11.23】

○男子複(16組)
 加藤・原 6-2 片山・石木
 (グウ) (ドラ)

○女子複(8組)
 鈴木・伊藤 6-2 石井・宮田
 (草口・谷塚) (草テ)

平成1年度

【第4回 クラブ対抗 H1.4.23】

○男子(20チーム)
 TGS(A) 2-1 グリーンウッド

○女子(7チーム)
 TGS(A) 3-0 コスモス

【第20回 選手権】

○男子単(167組) H1.6.4
 菅谷 7-6 原
 (草口) (グウ)

○男子複(119組) H1.5.28
 榊原・佐々 記録なし 深沢・森田
 (庭球) (庭球)

○女子単(49組) H1.6.4
 伊藤 6-0 鈴木
 (草口) (草口)

○女子複(55組) H1.5.28
 鈴木・伊藤 6-1 吉田・丹羽
 (草口) (谷塚)

○壮年男子単(10組) H1.6.4
 清水 6-3 川島
 (TGS) (草テ)

○壮年男子複(10組) H1.5.28
 川崎・清水 6-0 高畑・石橋
 (個・草口) (谷塚)

【第3回 B級大会】

○男子複(27組・納) H1.9.15
 登山・小貝 6-3 高橋・里方
 (TGS) (ソマ)

○女子複(16組) H1.9.24
 高谷・滝沢 3勝0敗(リーグ戦)

【第16回 社会人 H1.10.8】

○男子複(83組)
 磐長谷・鈴木 6-2 森山・田中
 (TGS・個) (草口)

○女子複(47組)
 鈴木・伊藤 6-1 辰巳・白井
 (草口) (TGS)

○壮年男子複(8組)
 国吉・松野 7-6 高畑・石橋
 (谷塚) (谷塚)

【第9回ミックスダブルス H1.11.3】

○一般(97組)
 加藤・橋本 6-2 菅谷・菅谷
 (TGS・RAM) (草口)

○90歳以上(6組)
 守谷・石井 記録なし 中村・小畑
 (草テ) (JCTC)

【第4回 選抜室内 H1.11.26】

○男子複(16組)
 菅谷・磐長谷 6-4 坂間・後藤
 (草口・TGS) (TGS)

○女子複(8組)
 鈴木・伊藤 6-1 種村・村田
 (草口) (ドラ)

平成2年度

【第5回 クラブ対抗 H2.4.22】

○男子(25チーム)
 TGS(A)、谷塚ロソ(B) (決勝せず)

○女子(10チーム)
 TGS(A) 2-1 草加ロソ(A)

【第21回 選手権】

○男子単(178組) H2.6.3
 榊原 6-4 原
 (庭球) (グウ)

○男子複(123組) H2.5.27
 加藤・原 7-5 滝山・新藤
 (グウ) (個)

○女子単(68組) H2.6.3
 藤次 6-3 植田
 (草口) (TGS)

○女子複(76組) H2.5.27
 伊藤・鈴木 6-0 植田・斉藤
 (草口) (TGS)

○壮年男子単(13組) H2.6.3
 川島 6-2 清水
 (草テ) (草口)

○壮年男子複(9組) H2.5.27
 小島・山本 6-0 石橋・高畑
 (草テ) (谷塚)

【第4回 B級大会 H2.9.9】

○男子複(69組)
 尾崎・若林 6-4 森田・中川
 (ソマ) (抄・球)

○女子複(25組)
 中野・結城 7-6 渡辺・佐藤
 (RAM) (TGS)

【第17回 社会人 H2.10.7】

○男子複(81組)
 後藤・坂間 7-6 加藤・伊藤
 (TGS) (TGS)

○女子複(44組)
 鈴木・伊藤 7-5 白井・辰巳
 (草口) (TGS)

○壮年男子複(9組)
 大槻・村松 6-1 川島・石井
 (草テ) (草テ)

【第10回ミックスダブルス H2.11.3】

○一般(90組)
 菅谷・菅谷 7-6 豊田・植田
 (草口) (TGS)

○90歳以上(12組)
 宇田川・田中 6-0 守谷・石井
 (草口) (草テ)

【第5回 選抜室内 H2.12.23】

○男子複(12組)
 榊原・佐々 6-1 石木・白井
 (庭球) (ドラテ)

○女子複(8組)
 鈴木・伊藤 6-1 辰巳・白井
 (草口) (TGS)

平成3年度

【第6回クラブ対抗 H3.4.21】

○男子(20チーム)
 谷塚ロソ(A) 2-1 草加ロソ(A)

○女子(9チーム)
 草加ロソ(A) 2-1 草加テニス

【第22回 選手権】

○男子単(185組) H3.6.2
 渡辺 6-2 根本
 (個) (谷塚)

○男子複(132組) H3.5.26
 中山・片岡 7-6 白井・三枝
 (グウ) (ドラテ)

○女子単(75組) H3.6.2
 藤次 6-2 植田
 (草口) (TGS)

○女子複(78組) H3.5.26
 伊藤・鈴木 6-0 植田・宮森
 (草口) (TGS)

○壮年男子単(7組) H3.6.2
 清水 6-2 川島
 (草口) (草テ)

○壮年男子複(7組) H3.5.26
 池原・清水 7-6 山本・小島
 (個・草口) (草テ)

【第5回 B級大会 H3.9.8】

○男子複(64組)
 森木・沼田 6-4 長柴・広若
 (TGS) (一正堂)

○女子複(26組)
 庄司・日里 6-1 竹吉・大屋
 (TGS) (草口)

【第18回 社会人 H3.10.6】

○男子複(71組)
 加藤・伊藤 6-2 箱根・嶋崎
 (TGS) (個)

○女子複(50組)
鈴木・伊藤 6-2 藤次・浜田
(草口) (草口・TGS)

【第11回ミックスダブルズ H3.11.3】

○一般(101組)
渡辺・伊藤 6-4 山川・中村
(個・草口) (TGS)

○90歳以上(6組)
清水・小笠原 7-5 守谷・石井
(草口・TGS) (草テ)

【第6回 選抜室内 H3.12.8】

○男子複(16組)
加藤・原 6-2 渡辺・下川
(グウ) (個)

○女子複(8組)
伊藤・鈴木 6-1 齊藤・植田
(草口) (TGS)

平成4年度

【第7回 クラブ対抗 H4.4.26】

○男子(22チーム)
TGS(A) 2-0 グリニウッド(A)

○女子(12チーム)
クラウン 2-1 草加ロソ(A)

【第23回 選手権】

○男子単(210名)H4.6.7
市川 6-1 三枝
(グウ) (グウ)

○男子複(132組)H4.5.24
久礼・市川 6-4 成・山川
(グウ) (TGS)

○女子単(74名) H4.6.7
鈴木 6-4 藤次
(草口) (草口)

○女子複(70組) H4.5.24
鈴木・辰巳 6-3 庄司・日里
(草口・TGS) (TGS)

○壮年男子単(6名)H4.6.7
清水 6-1 江原
(草口) (ソマ)

【第6回 B級大会 H4.9.6】

○男子複(44組)
中田・小松 6-4 福島・柴田
(IBK) (TGS)

○女子複(34組)
森田・石井 6-3 末田・本田
(RAM) (RAM)

【第19回 社会人 H4.10.4】

○男子複(82組)
山川・成 6-4 小林・山脇
(TGS) (IBK)

○女子複(54組)
藤次・浜田 6-4 高橋・中村
(草口・TGS) (TGS)

○壮年男子複(7組)
真壁・水野 6-3 山本・村松
(谷塚) (草テ)

【第12回ミックスダブルズ H4.11.3】

○一般(114組)
片山・辰巳 6-4 水上・齊藤
(トテ・TGS) (個・TGS)

○90歳以上(8組)
清水・小笠原 7-5 岩田・宮田
(TGS) (草テ)

【第7回 選抜室内 H4.11.23】

○男子複(16組)
加藤・原 6-2 菅谷・浜野
(グウ) (草口)

○女子複(8組)
高橋・中村 6-1 白井・菅原
(TGS) (草テ・TGS)

平成5年度

【第8回クラブ対抗 H5.4.25】

○男子(29チーム)
グリニウッド(A) 2-1 TGS(A)

○女子(17チーム)
クラウン def TGS(B)

【第24回 選手権】

○男子単(243名)H5.6.6
渡辺 6-3 星
(個) (ドラテ)

○男子複(145組)H5.5.23
鳥居・石田 6-4 田中・中山
(ドル) (草口)

○女子単(71名) H5.6.6
鈴木 6-3 木嶋
(草口) (グウ)

○女子複(73組) H5.5.23
植田・横手 7-6 菅原・白井
(TGS・ク) (TGS・草テ)

○壮年男子単(18名)H5.6.6
清水 6-3 結城
(草口) (RAM)

○壮年男子複(10組) H5.5.23
小野田・松野 6-4 清水・橋本
(草テ) (草口・TGS)

【第7回 B級大会 H5.9.5】

○男子複(32組)
福井・白井 7-6 平井・菅
(ノブ) (レモ)

○女子複(32組)
笠原・田川 6-3 山本・軍地
(レモ) (グホ)

【第20回 社会人 H5.10.3】

○男子複(48組)
並木・森田 7-6 山川・成
(個) (TGS)

○女子複(62組)
鈴木・横手 6-3 志村・浜田
(草口・ク) (コス)

○壮年男子複(10組)
田口・近藤 7-6 川瀬・結城
(草口) (RAM)

【第13回ミックスダブルズ H5.11.3】

加藤・橋本 6-2 浜野・鈴木
(TGS・RAM) (草口)

【第8回 選抜室内 H6.11.28】

○男子複(16組)
菅谷・渡辺 7-5 小林・山脇
(草口・個) (IBK)

○女子複(8組)
鈴木・菅谷 6-1 藤次・二瓶
(草口) (草口・ク)

平成6年度

【第9回 クラブ対抗 H6.4.24】

○男子(30チーム)
IBK(A) 2-1 草加ロソ(A)

○女子(18チーム)
TGS(B) 2-1 TGS(A)

【第25回 選手権】

○男子単(221名)H6.6.5
藤原 6-2 末宗
(ドラテ) (化)

○男子複(146組)H6.5.22
白井・久礼 6-1 長滝・小玉
(トテ・ク) (YES)

○女子単(82名) H6.6.5
石塚 6-1 中村
(ドラテ) (TGS)

○女子複(88組) H6.5.22
植田・野口 6-2 清野・有馬
(TGS・ク) (吉町)

○壮年男子単(21名)H6.6.5
岡部 6-1 山田
(RAM) (吉町)

○壮年男子複(14組) H6.5.22
清水・三橋 7-6 小貝・福島
(TGS) (TGS)

【第8回 B級大会 H6.9.4】

○男子複(32組)
渡辺・稲原(共) 6-1 永島・多田
(STF) (TGS)

○女子複(32組)
宮本・山田 6-2 有光・江尻
(SMC) (M&K)

【第21回 社会人 H6.10.2】

○男子複(87組)
渡辺・稲原 6-1 中山・田中
(STF) (草口)

○女子複(69組)
鈴木・二瓶 6-2 有馬・清野
(草口・ク) (吉町)

○壮年男子複(17組)
松野・小野田 7-6 福島・小貝
(草テ) (TGS)

【第14回ミックスダブルズ(107組) H6.11.3】
浜野・鈴木 7-5 田代・河瀬
(草口) (草口)

【第9回 選抜室内 H6.12.4】

○男子複(16組)
伊藤・片山 6-4 藤掛・渡辺
(TGS・トテ) (グウ)

○女子複(8組)
野口・植田 6-3 庄司・日里
(TGS・TGS) (TGS・HBK)

平成7年度

【第10回 クラブ対抗 H7.4.23】

○男子(22チーム)
TGS 2-1 グリニウッド

○女子(17チーム)
TGS 2-1 ヲブ・オル

○混合(13チーム)
草加ロソ 2-1 吉町テニス

【第26回 選手権】

- 男子単(221名)H7.5.21
右川 6-1 渡辺
(ラブ) (グウ)
- 男子複(129組)H7.5.14
右川・矢作 6-1 伊藤・加藤
(ラブ) (TGS・個)
- 女子単(111名) H7.5.21
品川 7-5 清野
(ラブ) (吉町)
- 女子複(78組) H7.5.14
白井・丹羽 6-2 二瓶・鈴木
(草テ・吉町) (グホ・HBK)
- 壮年男子単(18名)H7.5.21
上羅 def 寺田
(グホ) (TGS)
- 壮年男子複(17組) H7.5.14
福島・小貝 7-6 田口・高畑
(TGS) (草ロ・ANY)
- 【第9回 B級大会 H7.9.3】
- 男子複(32組)
- 小宮・竹下 6-4 半根・宮崎
(STF) (SMC)
- 女子複(32組)
- 富永・久松 6-2 野中・村松
(STF) (草テ)
- 【第22回 社会人 H7.10.1】
- 男子複(91組)
- 矢作・三国(缺) 6-4 小林・小木田
(ラブ) (IBK)
- 女子複(75組)
- 植田・野口 6-2 木下・浅野
(TGS・JSS) (フレ)
- 壮年男子複(17組)
- 小貝・福島 6-3 松野・岩田
(TGS) (草テ)
- 【第15回ミックスダブルス H7.11.3】
- 伊藤・菊池 7-5 片山・辰巳
(TGS) (ドラ・TGS)
- 【第10回 選抜室内 H7.12.3】
- 男子複(12組)
- 右川・三国 6-3 伊藤・片山
(ラブ) (TGS・ドラ)
- 女子複(8組)
- 鈴木・二瓶 6-3 白井・丹羽
(草ロ・グホ) (草テ・吉町)
- 壮年男子複(4組)リーグ戦
上羅・山田(グホ・吉町) 3勝0敗

平成8年度

- 【第11回 クラブ対抗 H8.4.21】
- 男子(25チーム)
- ラブ・オール 記録なし TGS
- 女子(21チーム)
- ラブ・オール 記録なし フレッシュ
- 混合(12チーム)
- 草加ロン 記録なし 吉町
- 【第27回 選手権】
- 男子単(209名)H8.5.26
市川 6-1 平井
(ファイブ) (グウ)
- 男子複(120組)H8.5.19
島田・菅谷 6-2 渡辺・稲原
(ドル) (ラブ)
- 女子単(102名) H8.5.26
小貝 6-2 矢沢
(フレ) (フレ)
- 女子複(97組) H8.5.19
植田・浜田 6-3 庄司・日里
(TGS・JSS) (ドラ・TGS)
- 壮年男子単(19名)H8.5.26
上羅 6-2 永島
(グホ) (TGS)
- 壮年男子複(15組) H8.5.19
深井・江口 7-6 宇田川・上羅
(TGS) (草ロ・グホ)
- 【第10回 B級大会 H8.9.1】
- 男子複(32組)
- 若林・樋口 6-4 福沢・白井
(メガ) (ノブ)
- 女子複(32組)
- 後登・会沢 6-4 八長・石河
(すず) (ラブ)
- 【第23回 社会人 H8.10.6】
- 男子複(97組)
- 阿久沢・清水 6-4 伊藤・前田
(ラブ) (TGS・フル)
- 女子複(63組)
- 矢沢・前田 6-2 小貝・菊池
(フレ) (フレ)
- 壮年男子複(14組)
- 田口・高畑 7-6 寺田・福島
(草ロ・ANY) (TGS)
- 【第16回ミックスダブルス(92組) H8.11.3】
- 伊藤・菊池 6-1 片山・辰巳
(TGS・フル) (ドラ・TGS)

【第11回 選抜室内 H8.12.1】

- 男子複(12組)
- 平井・藤原 6-2 田中・根岸
(グウ・YES) (ドル)
- 女子複(8組)
- 小貝・菊池 6-3 鈴木・二瓶
(フレ) (草ロ・グホ)
- 壮年男子複(4組)リーグ戦
小貝・福島(TGS) 3勝0敗

平成9年度

- 【第12回 クラブ対抗 H9.4.10】
- 男子(22チーム)
- メガロス 2-1 IBK
- 女子(17チーム)
- フレッシュ 2-0 草加テニス
- 混合(12チーム)
- グリーン・ホーンズ 2-1 草加ロン
- 【第28回 選手権】
- 男子単(239名)H9.5.25
中島 7-5 中川
(グウ) (メガ)
- 男子複(148組)H9.5.18
島田・菅谷 7-5 平井・藤原
(ドル) (グウ・YES)
- 女子単(92名) H9.5.25
品川 記録なし 前田
(ラブ) (フレ)
- 女子複(89組) H9.5.18
小貝・菊池 6-3 前田・鈴木
(フレ) (フレ)
- 壮年男子単(23名) H9.5.25
上羅 6-3 岡部
(グホ) (RAM)
- 壮年男子複(16組) H9.5.18
宇田川・上羅 6-4 川村・保住
(草ロ・グホ) (草ロ)
- 壮年女子単(4名) H9.5.25
相沢 6-1 奥村
(グホ) (グホ)
- 壮年女子複(8組) H9.5.18
山本・軍地 6-3 内田・仲野
(グホ) (草ロ)
- グランド・ベテラン男子複(2組) H9.5.18
田口・大坂 7-6 石井・益子
(グホ) (草ロ)

【第11回 B級大会 H9.9.7】

- 男子複(32組)
- 秋谷・藤谷 7-6 遠藤・天野
(KTC) (TGS)
- 女子複(32組)
- 佐藤・日川 記録なし 山城・小出
(グホ) (ドン)
- 【第24回 社会人 H9.10.5】
- 男子複(72組)
- 右川・三国 6-2 森木・有田
(ラブ) (TGS・KGB)
- 女子複(60組)
- 鈴木・前田 7-5 桑原・原田
(フレ) (フレ)
- 壮年男子複(15組)
- 宇田川・川村 6-1 福島・小貝
(草ロ) (TGS)
- グランド・ベテラン男子複(2組)
- 清水・沖山 6-0 小池・杉浦
(TGS) (グラ)
- 【第17回ミックスダブルス H9.11.3】
- 101歳以上(4組)
- 保住・保住 6-0 猪鼻・猪鼻
(草ロ) (メガ)
- 91歳以上(38組)
- 坂間・丹羽 6-1 尾崎・日里
(吉町) (ソマ・TGS)
- 71~90歳(31組)
- 伊藤・菊池 7-5 矢沢・矢沢
(TGS・フル) (フレ)
- 70歳以下(26組)
- 高木・高木 7-5 後藤・小貝
(フレ) (フレ)
- 【第12回 選抜室内 H9.11.30】
- 男子複(12組)
- 小木田・小林 7-6 根岸・西宮
(IBK) (メガ)
- 女子複(8組)
- 植田・山崎 6-1 森木・篠塚
(TGS) (コス)
- 壮年男子複(4組)リーグ戦
上羅・尾崎(グホ・ソマ) 3勝0敗

平成10年度

- 【第13回クラブ対抗 H10.4.7】
- 男子(26チーム)
- メガロス 記録なし ラブ・オール

- 女子(17チーム)
 - フレッシュ 2-0 草加ローン
- 混合(13チーム)
 - TGS 2-0 IBK
- 【第29回 選手権】
- 男子単(168名)H10.5.24
 - 藤原 6-1 山川
 - (ゴウ) (TGS)
- 男子複(123名)H10.5.17
 - 島田・菅谷 6-3 高橋・小俣
 - (ドル) (ロラ)
- 女子単(82名)H10.5.24
 - 小菅 6-1 藤次
 - (庭球) (草口)
- 女子複(90名)H10.5.17
 - 大西・堤 6-2 植田・山崎
 - (DOC) (TGS)
- 壮年男子単(13名)H10.5.24
 - 上羅 6-3 尾崎
 - (グホ) (ソマ)
- 壮年男子複(11名)H10.5.17
 - 上羅・尾崎 6-4 福島・小貝
 - (グホマ) (TGS)
- 壮年女子単(5名)H10.5.24
 - 庄司 6-0 相沢
 - (レモ) (グホ)
- 壮年女子複(6名)H10.5.17
 - 小野寺・清水 6-1 住谷・館野
 - (草口) (ベガ)
- グランド・ベテラン男子単(2名)H10.5.24
 - 斉藤 6-4 清水
 - (草口) 6-2 (TGS)
- グランド・ベテラン男子複(3名)H10.5.17
 - 清水・沖山 (TGS) 3勝0敗
- 【第12回 B級大会 H10.9.6】
- 男子複(32名)
 - 吉田・山崎 6-2 西脇・下牧
 - (ファイブ) (メガ)
- 女子複(32名)
 - 柴山・真下 6-3 今郡・鶴見
 - (ファイブ) (STF)
- 【第25回 社会人 H10.10.4】
- 男子複(79名)
 - 小林・小木田 7-6 田中・佐々木
 - (IBK) (DOC)
- 女子複(60名)
 - 金子・大沢 6-3 渡辺・森田
 - (ゴウ) (TGS)

- ベテラン男子複(13名)
 - 上羅・尾崎 6-4 宇田川・川村
 - (グホマ) (草口)
- ベテラン女子複(6名)
 - 小野寺・清水 6-3 仲野・内田
 - (草口) (草口)
- グランド・ベテラン男子複(4名)
 - 清水・沖山 6-1 池村・真壁
 - (TGS) (ベガ・草テ)
- 【第18回ミックスダブルス H10.11.3】
- 一般(100名)
 - 田代・河瀬 6-2 吉田・吉田
 - (幼・草口) (ファイブ)
- 110歳以上(4名)
 - 清水・小笠原 6-1 岩波・岩波
 - (TGS) (グホ)
- 【第13回 選抜室内 H10.11.29】
- 男子複(16名)
 - 西宮・中島 6-2 島田・菅谷
 - (幼・グウ) (ドル)
- 女子複(12名)
 - 白井・木下 6-3 小貝・菊池
 - (草テ・フレ) (フレ)

平成11年度

- 【第14回クラブ対抗 H11.4.4】
- 男子(26チーム)
 - メガロス 2-1 IBK
- 女子(19チーム)
 - コスモス 2-1 HBK
- 混合(19チーム)
 - ユーカリ 2-1 フレッシュ
- 【第30回 選手権】
- 男子単(192名)H11.5.23
 - 三国(備) 6-4 中島
 - (ラブ) (グウ)
- 男子複(134名)H11.5.16
 - 小木田・小林 6-1 山本・小早川
 - (IBK) (個)
- 女子単(68名)H11.5.23
 - 村上 6-0 里井
 - (おね) (ドル)
- 女子複(88名)H11.5.16
 - 大西・堤 6-2 植田・山崎
 - (DOC) (TGS)
- 壮年男子単(14名)H11.5.23
 - 上羅 W.D. 吉岡
 - (グホ) (HBK)

- 壮年男子複(15名)H11.5.16
 - 上羅・尾崎 6-4 福島・小貝
 - (グホマ) (TGS)
- 壮年女子単(6名)H11.5.23
 - 庄司 6-1 清水
 - (レモ) (草口)
- 壮年女子複(5名)H11.5.16
 - 小野寺・清水 藤丸 仲野・内田
 - (草口) (草口)
- グランド・ベテラン男子複(4名)H11.5.23
 - 清水・沖山 6-2 山本・入内島
 - (TGS) (草口)

《埼玉県大会》

昭和44年度(1969年)

- 選手権大会混合ダブルス(8組)
 - 原田・太田尾 6-1 斉藤・梶木
 - (日東・UYTC) 4-6 (松原・武里)
 - 6-3

昭和45年度(1970年)

- 春季B級(35組)
 - 石井・金井 6-3 山口・井相田
 - (草加) 6-3 (浦市高)
- 秋季B級大会男子シングルス(146名)
 - 小田(三菱) 6-1 斉藤
 - 6-2 (草加)
- 選手権大会男子ダブルス
 - 斉藤・原田 6-3 河北・木村
 - (草加・日東) 10-8 (シブツ)
- 混合ダブルス
 - 斉藤・梶木 DEF 仁尾・太田尾
 - (草加・武里) (河崎・UYTC)

昭和46年度(1971年度)

- 春季社会人女子ダブルス(12組)
 - 梶木・三田 6-4 石井・金井
 - (武里) 7-5 (草加)
- 秋季社会人女子シングルス(11名)
 - 渡辺 6-3 菊沢
 - (本田) 7-6 (草加)
- 秋季社会人女子ダブルス(16組)
 - 坂井・村上 6-2 石井・金井
 - (武里) 6-3 (草加)
- 選手権大会混合ダブルス
 - 斉藤・梶木 6-4 桑名・山口
 - (草加・武里) 6-2 (UYTC)

昭和47年度(1972年)

- 春季B級大会(41組)
 - 山口・井相田 6-3 蔵田・藤本
 - (UYTC) 6-3 (草加)

昭和48年度(1973年)

- 春季社会人大会女子シングルス
 - 入内島 6-3 坂井
 - (草加) 3-6 (武里)
 - 7-5

昭和49年度(1974年)

- 選手権大会女子シングルス
 - 大根田 6-0 入内島
 - (UYTC) 6-1 (草加)

○選手権大会女子ダブルス

- 入内島・坂井 6-4 谷利・福沢
- (草加・武里) 6-2 (武里)

○室内選手権大会女子シングルス

- 大根田 6-2 入内島
- (UYTC) 6-1 (草加)

○室内選手権大会女子ダブルス

- 入内島・坂井 7-5 水沼・佐々木
- (草加) 6-0 (武里)

昭和50年度(1975年)

- 春季社会人大会女子シングルス(26名)
 - 入内島 6-3 吉田
 - (草加ロ-ン) 6-3 (田辺製菓)
- 春季社会人大会女子ダブルス(33組)
 - 大和・菊沢 7-5 佐藤・川崎
 - (草加ロ-ン) 3-6 (草加ロ-ン)
 - 6-4

○選手権大会女子ダブルス

- 坂井・入内島 6-0 水沼・佐々木
- (武里・草加) 7-5 (武里)

○室内選手権大会女子シングルス

- 野口 6-3 入内島
- (旭化成) 6-3 (草加)

○室内選手権大会女子ダブルス

- 水沼・佐々木 6-2 坂井・入内島
- (武里) 6-1 (草加)

昭和51年度(1976年)

- 春季社会人大会女子ダブルス(52組)
 - 石井・菊沢 6-1 入内島・大和
 - (草加) 6-3 (草加)
- 秋季社会人大会女子ダブルス(47組)
 - 坂井・村上 6-3 入内島・大和
 - (武里) 3-6 (草加ロ-ン)
 - 6-0

○選手権大会

- 大和・入内島 6-4 中村・高窪
- (草加ロ-ン) 6-1 (戸田高)

○室内選手権大会女子ダブルス

- 武正・五月女 6-1 大和・入内島
- (むさしの村) 6-2 (草加)

昭和52年度(1977年)

- 春季社会人大会女子シングルス(47名)
 - 大根田 6-4 入内島
 - (MRテニス) 6-4 (草加)

○春季社会人大会女子ダブルス(51組)

- 坂井・大和 4-6 浅賀・椎橋
- (草加) 6-0 (坂戸グリーン)
- 6-1

○秋季社会人大会女子ダブルス(31組)

- 坂井・大和 6-0 石井・入内島
- (草加) 5-7 (草加)
- 6-3

○室内選手権大会女子ダブルス

- 武正・五月女 6-1 坂井・大和
- (むさしの村) 6-1 (草加)

昭和53年度(1978年)

記録なし

昭和54年度(1979年)

- 春季女子ダブルス
 - 浅井・山口 6-7 坂井・大和
 - (上尾TC・UYTC) 6-4 (草加ロ-ン)
 - 6-1

○秋季壮年男子シングルス(27名)

- 斉藤 6-1 矢沢
- (草加ロ-ン) 6-1 (川越)

○選手権大会壮年男子シングルス

- 酒井 6-1 斉藤
- (入間市) 6-4 (草加ロ-ン)

○選手権大会壮年男子ダブルス

- 斉藤・酒井 6-2 山田・坂本
- (入間市・草加ロ-ン) 6-1 (美原ロ-ン)

○室内選手権女子ダブルス

- 谷利・小山 6-3 坂井・大和
- (武里) 6-7 (草加)
- 6-1

昭和55年度(1980年)

- 春季壮年男子シングルス(46名)
 - 斉藤 7-5 川崎
 - (草加) ret (新座ロ-ン)
- 秋季壮年男子ダブルス(19組)
 - 永井・川崎 6-4 武田・斉藤
 - (新座ロ-ン) 6-4 (月見野・草加ロ-ン)
- 選手権大会壮年男子ダブルス
 - 酒井・斉藤 def 矢沢・鈴木
 - (入間市・草加) (川越・和光)

昭和56年度(1981年)

- 春季壮年男子ダブルス(25組)
 - 酒井・斉藤 6-3 坂本・山田
 - (入間市・草加) 6-4 (美原ロ-ン)
- 秋季壮年男子ダブルス(19組)
 - 大木・杉田 3-6 斉藤・真下
 - (美原ロ-ン) 7-5 (草加)
 - 6-4
- 選手権大会壮年男子ダブルス
 - 酒井・斉藤 6-4 坂本・山田
 - (入間市・草加) 6-3 (美原ロ-ン)
- 選手権大会男子ダブルス
 - 藤次・宮崎 5-7 牟田・新井
 - (ハッピー・コール) 6-4 (Mrワイルド)
 - TSカイツ) 7-5

昭和57年度(1982年)

- 秋季男子シングルス
 - 川田 2-6 藤次
 - (川越TC) 6-1 (草加市)
 - 6-3
- 選手権大会男子シングルス
 - 藤次 6-4 土屋
 - (草加市) 4-6 (Mrワイルド)
 - 7-5
- 室内選手権大会男子シングルス
 - 藤次 6-2 土屋
 - (草加市) 6-4 (Mrワイルド)
- 室内選手権大会男子ダブルス
 - 藤次・土屋 6-0 油井・今中
 - (草加市・Mrワイルド) 6-3 (往友化学・山陽園芸)

昭和58年度(1983年)

- 春季男子シングルス
 - 川田 6-2 藤次
 - (川越TC) 6-4 (草加市)
- 春季男子ダブルス
 - 藤次・三宅 6-4 土屋・栗原
 - (草加市・チャンプRC) 6-3 (Mrワイルド・チャンプRC)
- 秋季男子シングルス
 - 藤次 6-2 川田
 - (草加市) 7-6 (川越TC)
- 秋季男子ダブルス
 - 藤次・三宅 6-4 土屋・斉藤
 - (草加市・チャンプRC) 6-2 (Mrワイルド・南和学院)

- 秋季女子シングルス
山崎 5-7 上村
(草加市) 6-4 (郊外マンション)
6-4
- 秋季ベテラン男子ダブルス(24組)
斉藤・酒井 6-2 星野・鈴木
(草加・入間) 3-6 (浦和ロ-)
6-2
- 選手権大会男子シングルス(32名)
土屋 2-6 藤次
(Mrワイルド) 6-1 (草加市)
7-6
- 選手権大会男子ダブルス
藤次・三宅 0-6 為石・岡部
(草加・チャンプRC) 6-3 (ブルバリー)
6-4
- 選手権大会ベテラン男子ダブルス
斉藤・酒井 6-1 星野・鈴木
(草加・入間) 7-5 (浦和ロ-)
- 室内選手権大会男子シングルス
藤次 6-1 藤井
(草加市) 6-2 (立教大)
- 室内選手権大会男子ダブルス
藤次・三宅 7-6 土屋・藤井
(草加・チャンプRC) 6-2 (Mrワイルド・
赤城アカデミー)

昭和59年度(1984年)

- 秋季ベテラン男子シングルス(47名)
砂原 6-7 斉藤
(美原ロ-) 6-4 (草加ロ-)
6-4
- 選手権大会男子シングルス
藤次 4-6 花谷
(越谷グリーン) 6-2 (新豊TC)
6-4
- 選手権大会女子シングルス
鈴田 7-5 高橋
(赤城アカデミー) 4-6 (草加市)
6-2
- 選手権大会ベテラン男子ダブルス
山中・砂原 6-4 斉藤・酒井
(美原ロ-) 7-6 (草加・入間)
- 室内選手権大会男子シングルス
土屋 1-6 藤次
(Mrワイルド) 6-3 (越谷グリーン)
6-4

- 室内選手権大会男子ダブルス
秋山・岡田 6-4 藤次・三宅
(ブルバリー) 6-4 (越谷・チャンプ)
ミッキーマウス)

昭和60年度(1985年)

- 春季男子シングルス
藤次 def 宮崎
(越谷グリーン) (利根田園)
- 秋季女子シングルス
高橋 6-4 石橋
(草加市) 6-3 (大宮市)

昭和61年度(1986年)

- 春季男子シングルス
浜中 6-3 藤次
(新豊TC) 7-6 (越谷グリーン)

平成元年(1989年)

- 秋季女子シングルス40歳以上(5組)
我妻 6-3 白井
(浦和ロ-) 6-2 (TGS)

平成3年(1991年)

- 秋季男子シングルス50歳以上(21名)
斉藤 2-6 山本
(草加ロ-) 5-2 (南桜井TC)
(VET)
- 秋季女子ダブルス50歳以上(8組)
島崎・刈屋 6-2 柳沢・小島
(コスモ・越谷) 6-4 (霞ヶ関テニスバ-ク)

平成4年(1992年)

- 春季男子シングルス50歳以上(33名)
小篠 6-1 斉藤
(天沼ファミリーTC) 6-2 (草加ロ-)

平成6年(1994年)

- 春季男子シングルス55歳以上
矢澤 6-1 松野
(フォレストTC) 4-6 (草加テニス)
6-2
- 秋季男子シングルス55歳以上
矢澤 6-3 松野
(フォレストTC) 1-6 (草加テニス)
7-5

平成8年(1996年)

- 秋季女子ダブルス(2組)
伊藤・木村 6-1 小林・飯田
(越谷・北春日) 6-4 (新座LTC)

《日本女子テニス連盟二十年史より》

- 昭和54年(1979年)11月12日・15日
○第一回朝日レディーステニス全国決勝大会
埼玉県優勝
入内島(草口) 谷利・小山
大和・坂井(草口)
大和・佐々木

昭和59年(1984年)

- 第五回朝日レディーステニス全国決勝大会
埼玉県準優勝
坂井(草口) 秋山・浅井
進士・上村
中西・松本

昭和50年(1975年)11月5日

- 第一回支部ダブルス大会(26組)
優勝 坂井・入内島(草口)

昭和51年(1976年)6月1日・2日

- 第二回支部ダブルス大会(31組)
優勝 坂井・大和(草口)

昭和51年(1976年)11月1日

- 第二回新人ダブルストーナメント(34組)
準優勝 小西・山崎(草口)

昭和52年(1977年)6月14日・15日

- 第三回支部ダブルス大会(43組)
優勝 入内島・大和

昭和53年(1978年)3月7日

- 第五回新人ダブルストーナメント(37組)
準優勝 小西・山崎(草口)

昭和58年(1983年)10月11日・13日

- 第六回サトウカップレディース(40歳以上)(132組)
優勝 坂井・入内島(草口)

◎草加市体育賞受賞者

- 昭和53年度
優秀団体賞 草加市庭球協会
昭和54年度
優秀選手賞 斎藤寿雄
昭和55年度
優秀選手賞 藤次安行 坂井千恵子 志村香織
昭和57年度
優秀選手賞 藤次安行 田中直樹 斎藤耕一
志村香織 佐々木理依 野口香
坂本裕子
昭和58年度
功労賞 石井守
昭和59年度
優秀選手賞 加藤幸子 加辺真由美
平成7年度
優秀選手賞 伊藤よし子 鈴木千枝子
平成8年度
優秀選手賞 伊藤よし子
平成9年度
優秀選手賞 水上武夫 重光佳幸 伊藤よし子
平成10年度
優秀選手賞 伊藤よし子

◎体育協会30周年記念誌より

- 昭和48年度
埼玉県体育賞(功労賞) 斎藤 寿雄
昭和54年度
国体硬式庭球埼玉県代表選抜大会
優勝 斎藤 寿雄

◎草加市文化功労賞

平成11年 石井 守

歴代優勝者 優勝回数順位表 (3回以上)

一般男子

順位	氏名	所属	優勝回数	選手権				B級	社会人		混合		室内	
				一般		年齢別			一般	年齢別	一般	年齢別	一般	年齢別
				S	D	S	D							
1	加藤	(ケウ)	8	1	3							4		
1	清水	(草口)	8	2	3					2		1		
1	富沢	(庭球)	6	2	4									
1	伊藤	(TGS)	5					1		2	1	1		
1	原	(ケウ)	5	1	1							3		
1	森山	(草口)	5		1			3		1				
1	菅谷	(草口)	5	1				1		1		2		
1	右川	(ワ)	4	1	1			1				1		
1	渡辺	(個人)	4	2						1		1		
1	岡	(庭球)	3	1	2									
1	加藤	(TGS)	3					1		2				
1	加藤	(草口)	3		1			2						
1	榊原	(庭球)	3	1	1							1		
1	小暮	(庭球)	3	2	1									
1	小木田	(IBK)	3		1			1				1		
1	小林	(IBK)	3		1			1				1		
1	菅谷	(トール)	3		3									
1	池田	(トール)	3							3				
1	島田	(トール)	3		3									
1	藤原	(トール)	3	2								1		
1	片山	(トール)	3							2		1		

一般女子

2	鈴木	(草口)	30	5	8			9		1		7	
2	伊藤	(草口)	18	2	4			5		2		5	
2	石井	(草口)	12	6				4			1	1	
2	坂井	(草口)	10		6			3				1	
2	入内島	(草口)	8	2	2			4					
2	植田	(TGS)	6		3			1				2	
2	菊池	(FL)	5		1					2	1	1	
2	金井	(草口)	3	1	2								
2	今永	(竹塚)	3	2	1								
2	山崎	(草口)	3		2			1					
2	小貝	(FL)	3	1	1							1	
2	曾根	(草口)	3	1				1		1			
2	藤次	(草口)	3	2				1		2			
2	藤本	(草口)	3		1					2			
2	浜田	(コス)	3		1			1	1				
2	野口	(コス)	3		1			1				1	

年齢別 男子 (優勝回数 10回以上)

1	1	清水	(TGS)	13		5	5			1		2	
1	1	上羅	(ケホ)	11		5	3			1			2

対象は平成11年春の選手権大会迄、所属は主要なもの

ランキング表 一般男子 (昭和59年~平成10年)

順位	氏名	所属	84 (昭和59) 年度	85 (昭和60) 年度	86 (昭和61) 年度	87 (昭和62) 年度	88 (昭和63) 年度								
1	加藤	(ケウ)	65.6	加藤	(ケウ)	70.6	清水	(庭)	83.2	原	(ケウ)	93.0	深沢	(庭)	69.5
2	斉藤	(個)	60.5	清水	(庭)	68.5	加藤	(尚)	46.1	清水	(博)	60.5	原	(ケウ)	57.0
3	森近	(ケウ)	36.5	森近	(ケウ)	46.1	加藤	(ケウ)	40.0	鈴木	(庭)	57.8	菅谷	(草口)	49.3
4	末宗	(化)	32.0	田中	(直)	34.3	佐藤	(D)	35.7	梅野	(庭)	57.8	野崎	(トール)	41.1
5	池田	(庭)	24.8	森山	(草口)	32.7	佐藤	(トール)	33.4	嘉松	(ケウ)	44.3	加藤	(ケウ)	40.0
6	森山	(草口)	23.5	末宗	(化)	20.3	森山	(草口)	29.9	山脇	(トール)	41.3	高橋	(トール)	37.1
7	田中	(直)	20.2	小樽	(トール)	18.8	田中	(直)	20.9	春日	(トール)	26.6	吉村	(谷)	31.3
8	加藤	(草口)	19.3	道林	(トール)	18.8	高梨	(個)	17.5	石井	(谷)	24.0	関口	(谷)	29.5
9	菅谷	(草口)	17.8	原	(ケウ)	17.6	大塚	(個)	17.5	片山	(トール)	23.0	梅野	(庭)	27.4
10	田島	(庭)	17.3	加藤	(尚)	17.2	末宗	(化)	15.7	松本	(草口)	20.4	野原	(庭)	27.0
11	守田	(トール)	16.0	市村	(ケウ)	12.3	福田	(草口)	14.9	大川原	(谷)	20.0	石木	(トール)	26.0
12	池田	(トール)	16.0	小坂	(トール)	9.4	片山	(トール)	12.5	木村	(ケウ)	17.0	新井	(トール)	24.6
13	国見	(谷)	15.1	小林	(トール)	9.4	宇田川	(草口)	12.1	宇田川	(草口)	16.7	片山	(トール)	23.0
14	福田	(草口)	13.8	太田	(ケウ)	9.4	田口	(ケウ)	11.3	高橋	(トール)	16.0	堀	(ケウ)	21.0
15	宇田川	(草口)	13.5	新藤	(ケウ)	9.4	山田	(トール)	10.4	菅谷	(草口)	14.8	鳥山	(ケウ)	20.7
16	佐藤	(トール)	12.0	高橋	(トール)	9.0	浜野	(草口)	9.5	関口	(谷)	13.8	嘉松	(ケウ)	20.6
17	鈴木	(草口)	9.3	野原	(谷)	8.6	春日	(トール)	9.1	小久江	(トール)	13.8	代田	(トール)	19.3
18	水上	(草口)	8.6	茂木	(トール)	8.6	高橋	(トール)	9.0	金森	(トール)	13.8	鈴木	(庭)	18.7
19	太田	(トール)	8.1	木村	(ケウ)	8.0	伊藤	(谷)	8.8	伊藤	(トール)	13.0	加藤	(草口)	18.5
20	大坪	(草口)	7.8	小林	(ケウ)	8.0	石井	(谷)	8.8	伊藤	(トール)	11.5	森山	(草口)	18.5
21	木村	(トール)	7.6	宇田川	(草口)	7.8	上羅	(ケウ)	8.1	新井	(トール)	11.1	伊藤	(谷)	16.8
22	田中	(草口)	7.5	伊藤	(谷)	6.3	木崎	(ケウ)	8.0	代田	(トール)	10.1	清水	(博)	14.7
23	奥貫	(トール)	6.0	山本	(谷)	6.3	渡辺	(庭)	8.0	加藤	(ケウ)	10.0	田中	(直)	14.3
24	川手	(谷)	6.5	福田	(草口)	6.3	下川	(草口)	8.0	長谷川	(トール)	9.9	末宗	(化)	12.6
25	小林	(ケウ)	5.3	田中	(トール)	6.1	高田	(化)	7.6	市村	(ケウ)	9.0	星	(トール)	12.0
26	山内	(トール)	6.0	真壁	(谷)	6.8	原	(ケウ)	7.0	一丸	(ケウ)	8.9	川島	(草口)	11.3
27	八木	(ケウ)	4.3	石津	(トール)	4.7	松本	(草口)	6.4	星崎	(トール)	8.9	石井	(草口)	10.0
28	新藤	(トール)	4.3	山本	(トール)	4.7	茂木	(トール)	6.4	加藤	(草口)	8.4	大坪	(草口)	9.3
29	茂木	(トール)	4.3	島根	(トール)	4.7	川島	(草口)	5.8	野原	(谷)	8.1	松野	(谷)	8.8
30	藤野	(トール)	4.3	稲垣	(トール)	4.7	野崎	(トール)	5.2	吉村	(谷)	8.1	高田	(化)	8.1
31	高橋	(トール)	4.0	山口	(草口)	4.7	木村	(ケウ)	5.0	野崎	(トール)	8.0	小山	(トール)	8.0
32	別府	(個)	3.8	及川	(庭)	4.3	真壁	(谷)	4.1	下川	(草口)	7.9	清水	(ケウ)	7.3
33	三枝	(谷)	3.8	佐藤	(庭)	4.3	松村	(谷)	4.1	川島	(草口)	7.1	本多	(トール)	6.6
34	高橋	(トール)	3.8	岩崎	(トール)	4.3	佐藤	(庭)	4.1	鳥山	(ケウ)	6.4	西	(トール)	6.0
35	松下	(トール)	3.8	大竹	(トール)	4.3	山崎	(トール)	4.1	清水	(幸)	6.4	松本	(草口)	6.3
36	野原	(谷)	3.4	谷口	(トール)	4.3	小久江	(トール)	4.1	守谷	(草口)	6.2	浜野	(草口)	6.3
37	吉村	(谷)	3.4	岩井	(庭)	4.3	森田	(庭)	4.1	山田	(トール)	6.0	榊原	(庭)	6.0
38	三上	(トール)	3.0	小林	(トール)	4.3	星崎	(トール)	4.1	田中	(直)	6.0	佐々	(庭)	6.0
39	水野	(谷)	3.0	斎藤	(トール)	4.0	井口	(ケウ)	4.0	望月	(庭)	6.0	斎藤	(草口)	6.0
40	松野	(谷)	3.0	奥貫	(トール)	4.0	柴	(トール)	3.0	中原	(庭)	6.0	鈴木	(個)	4.6
41	石井	(草口)	3.0	浜野	(草口)	3.9	三喜	(トール)	3.2	森山	(草口)	6.0	岩崎	(個)	4.6
42	真壁	(谷)	2.3	江口	(谷)	3.9	村瀬	(トール)	3.2	渡辺	(個)	6.0	花野井	(個)	4.6
43	田中	(トール)	2.0	水野	(谷)	3.8	小山	(トール)	3.0	浜野	(草口)	6.8	今西	(個)	4.6
44	榊	(トール)	2.0	曾根	(草口)	3.5	市村	(ケウ)	3.0	佐々木	(草口)	5.3	北村	(谷)	4.6
45	平野	(トール)	2.0	高田	(化)	3.1	小林	(ケウ)	3.0	中村	(庭)	4.4	谷口	(トール)	4.3
46	江口	(草口)	2.0	池原	(個)	3.1	長谷川	(トール)	3.0	伊藤	(ケウ)	4.4	伊藤	(庭)	4.3
47	天野	(ケウ)	2.0	石井	(個)	3.0	谷口	(トール)	2.9	谷口	(トール)	4.4	望月	(庭)	4.3
48	田崎	(トール)	2.0	山内	(トール)	2.0	松野	(谷)	2.5	堀	(トール)	4.0	林	(庭)	4.3
49	山田	(ケウ)	2.0	佐藤	(トール)	2.0	水野	(谷)	2.5	大島	(ケウ)	4.0	金森	(トール)	4.3
50	岡田	(ケウ)	2.0	山田	(ケウ)	2.0	清水	(草口)	2.3	茂木	(トール)	4.0	松本	(トール)	4.3
51	香藤	(トール)	2.0	長谷川	(トール)	2.0	岡田	(個)	2.2	小横	(トール)	3.4	江口	(谷)	4.3
52	高田	(化)	1.7	野崎	(トール)	2.0	吉村	(谷)	2.2	田口	(トール)	3.4	上羅	(ケウ)	4.1
53	川島	(草口)	1.7	田崎	(トール)	2.0	吉沢	(個)	2.2	松村	(谷)	3.0	宇田川	(草口)	4.1
54	石井	(谷)	1.7	片山	(トール)	2.0	杉山	(谷)	2.2	水野	(谷)	3.0	駒場	(トール)	4.0
55	山崎	(谷)	1.7	原	(草口)	1.9	川手	(谷)	2.2	小林	(ケウ)	3.0	山下	(トール)	4.0
56	杉山	(谷)	1.7	鈴木	(草口)	1.9	野原	(谷)	2.2	石木	(トール)	3.0	浮田	(ケウ)	4.0
57	村瀬	(トール)	1.0	大島	(ケウ)	1.9	岩波	(ケウ)	2.1	田中	(トール)	2.8	加藤	(RAM)	2.1
58	浜田	(トール)	1.0	花里	(化)	1.6	田口	(ケウ)	2.1	堀	(ケウ)	2.0	千葉	(RAM)	2.1
59	木村	(トール)	1.0	小川	(化)	1.6	斎藤	(トール)	2.0	小山	(トール)	2.0	守谷	(草口)	2.1
60	八木	(トール)	1.0	石木	(個)	1.6	嘉松	(ケウ)	2.0	上羅	(ケウ)	2.0	鈴木	(庭)	2.1
61	井口	(ケウ)	1.0	田口	(個)	1.6	伊藤	(谷)	1.4	山下	(トール)	2.0	川手	(谷)	2.1
62	市村	(ケウ)	1.0	加藤	(正)	1.6	堀	(ケウ)	1.4	田中	(トール)	2.0	水上	(庭)	2.1
63	原	(ケウ)	1.0	保住	(草口)	1.6	田中	(トール)	1.4	小横	(トール)	1.7	福沢	(ケウ)	2.0
64	矢治	(ケウ)	1.0	松野	(谷)	1.5	石井	(草口)	1.3	増田	(トール)	1.7	池田	(ケウ)	2.0
65	北村	(トール)	1.0	松村	(谷)	1.3	石木	(トール)	1.0	栗原	(個)	1.7	山内	(谷)	2.0
66	村瀬	(トール)	1.0	矢治	(ケウ)	1.0	柴田	(ケウ)	1.0	高山	(個)	1.7	石井	(谷)	2.0
67	田部	(トール)	1.0	柴田	(ケウ)	1.0	稲吉	(トール)	1.0	孝山	(草口)	1.7	土屋	(ケウ)	2.0
68	田口	(ケウ)	0.8	小藤	(トール)	1.0	鳥山	(ケウ)	1.0	相馬	(ケウ)	1.7	東	(トール)	2.0
69	岩波	(ケウ)	0.8	岡田	(ケウ)	1.0				吉川	(ケウ)	1.7	一丸	(ケウ)	2.0
70				鳥山	(ケウ)	1.0				松野	(谷)	1.5	国吉	(谷)	1.5
71				真島	(D)	1.0				国吉	(谷)	1.5	白井	(トール)	1.0
72				田口	(トール)	1.0									

ランキング表 一般男子 (昭和59年~平成10年)

	89 (昭和64) 年度	90 (平成2年) 年度	91 (平成3年) 年度	92 (平成4年) 年度	93 (平成5年) 年度
1	菅谷 (草) 95.6	榎原 (庭) 140.5	渡辺 (個) 137.8	市川 (草) 172.5	渡辺 (個) 181.5
2	菅長谷 (TGS) 44.7	原 (草) 90.0	片岡 (草) 87.6	三枝 (草) 66.5	加藤 (TGS) 85.7
3	榎原 (庭) 44.6	星 (トテ) 52.0	中山 (草) 83.1	久礼 (草) 62.5	島居 (トメ) 71.0
4	佐々 (庭) 41.6	佐々 (庭) 51.5	市川 (草) 57.3	山川 (TGS) 58.4	星 (トテ) 69.8
5	原 (草) 41.0	加藤 (草) 46.1	根本 (谷) 56.3	成 (TGS) 54.8	石田 (トメ) 67.4
6	加藤 (RAM) 24.3	新藤 (個) 35.2	加藤 (草) 40.0	片山 (トテ) 51.8	菅谷 (草) 60.0
7	浮田 (草) 24.0	菅谷 (草) 34.1	原 (草) 40.0	白井 (トテ) 40.3	白井 (トテ) 38.6
8	鈴木 (個) 23.8	朝日 (谷) 33.3	三枝 (草) 32.8	加藤 (草) 40.0	中山 (草) 35.4
9	森田 (庭) 22.3	白井 (トテ) 28.0	白井 (トテ) 32.8	原 (草) 40.0	中山 (草) 33.2
10	深沢 (庭) 22.3	石木 (トテ) 25.8	加藤 (TGS) 26.1	片岡 (草) 32.4	田中 (草) 33.2
11	末宗 (化) 21.6	滝山 (個) 23.1	下川 (個) 26.8	小林 (IBK) 26.4	市川 (草) 32.4
12	片山 (トテ) 20.9	後藤 (TGS) 20.3	久礼 (草) 19.2	山脇 (IBK) 26.4	成 (TGS) 32.0
13	森山 (草) 16.4	坂間 (TGS) 20.3	鳥居 (トメ) 18.4	前田 (草) 26.5	小林 (IBK) 30.0
14	星 (トテ) 16.0	関口 (谷) 17.9	富沢 (庭) 18.2	鳥居 (トメ) 24.1	山脇 (IBK) 30.0
15	関口 (谷) 13.9	片山 (トテ) 16.9	伊藤 (TGS) 17.8	菅谷 (草) 20.0	久礼 (草) 29.4
16	高田 (化) 11.2	根本 (谷) 16.9	明日 (谷) 15.6	浜野 (草) 20.0	山川 (TGS) 27.8
17	中林 (庭) 11.2	工藤 (庭) 16.9	鳥居 (トメ) 15.5	鈴木 (TGS) 16.8	鈴木 (YES) 27.2
18	梅沢 (庭) 11.2	豊田 (TGS) 16.8	豊田 (TGS) 14.7	宮沢 (庭) 16.4	浜野 (草) 25.8
19	鈴木 (草) 10.8	片岡 (草) 15.0	片山 (トテ) 14.0	駒井 (庭) 16.4	伊藤 (TGS) 24.8
20	新藤 (個) 10.8	鈴木 (草) 14.1	山川 (TGS) 12.6	水上 (個) 14.3	森田 (個) 24.0
21	星 (トテ) 10.0	末宗 (化) 14.1	駒井 (庭) 12.4	鳥居 (TGS) 13.1	並木 (個) 24.0
22	高橋 (トテ) 10.4	高田 (化) 14.1	森山 (草) 12.3	高橋 (トテ) 12.2	森山 (草) 20.4
23	鳥居 (個) 10.4	森山 (草) 13.9	高橋 (トテ) 12.2	石神 (トテ) 12.0	栗山 (トテ) 20.0
24	田中 (草) 10.4	中山 (草) 10.4	野崎 (トテ) 10.4	加藤 (TGS) 11.7	平井 (草) 16.6
25	清水 (草) 7.5	高橋 (トテ) 11.8	浜野 (草) 11.6	吉川 (トテ) 10.2	小林 (TGS) 15.2
26	本多 (トテ) 6.0	青山 (谷) 11.1	中島 (一正) 10.4	道林 (IBK) 10.1	新藤 (YES) 15.2
27	野口 (RAM) 5.6	田中 (草) 10.7	道林 (一正) 10.4	秋葉 (トテ) 9.2	末宗 (化) 15.2
28	堀内 (RAM) 5.6	若林 (トテ) 10.5	柳原 (谷) 10.0	鈴木 (TGS) 9.1	松島 (トテ) 15.2
29	佐々木 (草) 5.6	尾崎 (トテ) 10.5	菅谷 (草) 9.2	山本 (RAM) 9.1	阿久津 (トテ) 14.6
30	道林 (個) 5.6	加藤 (TGS) 10.1	大坪 (草) 8.9	高橋 (トテ) 9.0	佐藤 (YES) 13.6
31	望月 (庭) 5.6	伊藤 (TGS) 10.1	島崎 (個) 8.9	北村 (トテ) 8.6	上羅 (トテ) 11.4
32	林 (庭) 5.6	渡辺 (個) 10.0	箱根 (個) 8.9	栗山 (トテ) 7.6	小暮 (トテ) 10.0
33	佐々木 (トテ) 5.2	菅谷 (個) 10.0	関口 (谷) 8.4	折原 (IBK) 7.1	石神 (トテ) 10.0
34	土屋 (トテ) 5.2	市川 (草) 8.0	若林 (トテ) 8.4	中島 (IBK) 6.6	藤田 (IBK) 9.0
35	上羅 (トテ) 5.2	三枝 (草) 8.0	清水 (草) 6.8	新藤 (TGS) 6.6	道林 (IBK) 9.0
36	藤井 (個) 5.2	中川 (草) 7.6	高橋 (トテ) 6.4	豊田 (TGS) 6.6	清水 (草) 8.6
37	松本 (草) 5.2	高橋 (トテ) 6.5	尾崎 (トテ) 6.4	上羅 (トテ) 6.6	山本 (RAM) 7.6
38	金森 (トテ) 5.2	川島 (草) 6.0	木野 (トテ) 6.2	大坪 (草) 6.6	柏田 (YES) 7.6
39	松本 (トテ) 5.2	宮沢 (庭) 6.0	小暮 (トテ) 6.0	佐藤 (TGS) 6.2	大塚 (トテ) 7.6
40	水上 (個) 5.2	駒井 (庭) 6.0	吉川 (トテ) 5.8	星 (トテ) 6.2	岩井 (TGS) 7.2
41	加藤 (草) 5.2	野崎 (トテ) 5.8	新藤 (TGS) 5.8	野崎 (トテ) 6.0	本多 (トテ) 6.8
42	片山 (草) 5.0	佐藤 (庭) 5.8	成 (TGS) 5.0	中山 (草) 6.0	西 (トテ) 6.8
43	一丸 (草) 4.0	小貝 (TGS) 5.6	東山 (TGS) 5.8	後藤 (TGS) 6.0	折原 (IBK) 6.0
44	斎藤 (トテ) 4.0	島山 (草) 5.6	松島 (トテ) 5.0	佐藤 (IBK) 6.1	花野井 (IBK) 6.0
45	清水 (草) 4.0	金子 (トテ) 5.6	佐々木 (TGS) 4.0	西原 (IBK) 5.1	佐々木 (YES) 6.0
46	川崎 (庭) 3.8	鳥居 (庭) 5.6	沼田 (TGS) 4.0	宮沢 (庭) 5.1	宮沢 (庭) 6.0
47	江口 (TGS) 3.0	土屋 (トテ) 4.0	森山 (TGS) 4.0	榎本 (草) 5.0	駒井 (庭) 6.0
48	川手 (谷) 3.0	佐藤 (個) 4.0	青山 (谷) 4.0	高橋 (トテ) 4.6	高橋 (トテ) 6.0
49	壽松 (草) 3.0	鈴木 (個) 4.0	丹羽 (トテ) 4.0	尾崎 (トテ) 4.6	結城 (RAM) 4.6
50	新井 (トテ) 3.0	加藤 (草) 4.0	田中 (トテ) 4.0	清水 (草) 4.3	相馬 (TGS) 4.2
51	高畑 (谷) 2.9	小島 (草) 3.4	北村 (トテ) 4.0	佐々木 (TGS) 4.0	沼田 (TGS) 4.2
52	石橋 (谷) 2.9	山本 (草) 3.4	鈴木 (TGS) 4.0	中田 (IBK) 4.0	川上 (トテ) 4.0
53	福沢 (トテ) 2.6	永田 (トテ) 3.0	岡 (トテ) 3.0	小松 (IBK) 4.0	河野 (トテ) 4.0
54	今岡 (トテ) 2.6	小暮 (トテ) 3.0	金森 (TGS) 3.0	金井 (TGS) 3.6	小野田 (草) 3.8
55	大門 (個) 2.6	宇田川 (草) 3.0	酒原 (個) 2.6	森山 (草) 3.6	松野 (草) 3.8
56	幸路 (RAM) 2.6	鈴木 (TGS) 2.8	吉沢 (草) 2.2	岡部 (RAM) 2.6	広若 (IBK) 3.0
57	山本 (RAM) 2.6	川手 (谷) 2.8	小林 (トテ) 2.2	伊藤 (TGS) 2.6	小松 (IBK) 3.0
58	別府 (個) 2.6	飯島 (谷) 2.6	杉山 (谷) 2.2	長柴 (IBK) 2.0	高橋 (草) 3.0
59	朝日 (谷) 2.6	立石 (個) 2.6	川手 (谷) 2.2	福島 (TGS) 2.0	関口 (草) 3.0
60	松野 (谷) 2.0	清水 (草) 2.4	相馬 (TGS) 2.2	柴田 (TGS) 2.0	榎本 (草) 3.0
61	国吉 (谷) 2.0	大塚 (草) 2.3	西田 (草) 2.2	金森 (トテ) 2.0	片岡 (草) 3.0
62	小貝 (TGS) 2.0	松村 (草) 2.3	栗山 (トテ) 2.0	江原 (トテ) 1.1	関口 (草) 3.0
63	登山 (TGS) 2.0	森田 (トテ) 2.0	広若 (一正) 2.0	吉沢 (TGS) 1.0	尾崎 (トテ) 3.0
64	西 (トテ) 2.0	加藤 (トテ) 2.0	佐久間 (トテ) 2.0	平木 (TGS) 1.0	高橋 (トテ) 3.0
65	植田 (トテ) 2.0	斎藤 (トテ) 2.0	石神 (トテ) 2.0	三村 (トテ) 1.0	近藤 (草) 2.5
66	永田 (トテ) 2.0	鳥居 (トテ) 2.0	長柴 (一正) 2.0	小林 (トテ) 1.0	田口 (草) 2.5
67	川島 (草) 1.9	荒木 (トテ) 2.0	渡木居 (トテ) 2.0	小暮 (草) 1.0	北村 (トテ) 2.0
68	守谷 (草) 1.5	鈴木 (トテ) 2.0	山本 (草) 1.3	平井 (草) 1.0	佐藤 (トテ) 2.0
69	高橋 (トテ) 1.0	相馬 (トテ) 2.0	小島 (草) 1.3	大島 (草) 1.0	福井 (トテ) 2.0
70	里方 (トテ) 1.0	佐々木 (トテ) 2.0	川島 (草) 1.3	辻 (トテ) 1.0	白井 (トテ) 2.0
71	代田 (トテ) 1.0	高畑 (谷) 1.7	温水 (トテ) 1.0	川上 (トテ) 1.0	橋本 (TGS) 1.9
72	安達 (トテ) 1.0	石橋 (谷) 1.7	加藤 (SMC) 1.0	藤原 (トテ) 1.0	川原 (RAM) 1.3
73	荒木 (トテ) 1.0	守谷 (草) 1.5	宮本 (SMC) 1.0	田中 (トテ) 1.0	永井 (トテ) 1.3
74	片岡 (草) 1.0	石井 (草) 1.1	栗原 (トテ) 1.0	沢山 (トテ) 1.0	及川 (トテ) 1.0
75	相良 (草) 1.0	寺田 (TGS) 1.0	高橋 (トテ) 1.0	並木 (個) 1.0	水谷 (トテ) 1.0
76		山本 (TGS) 1.0	山口 (トテ) 1.0	後藤 (個) 1.0	田中 (トテ) 1.0
77		岡 (トテ) 1.0	小林 (トテ) 1.0	岩田 (草) 1.0	佐々木 (トテ) 1.0
78		天野 (トテ) 1.0	城 (一正) 1.0		沢山 (トテ) 1.0
79		北条 (トテ) 1.0	川上 (トテ) 1.0		田中 (トテ) 1.0
80		金森 (トテ) 1.0	藤原 (トテ) 1.0		加藤 (トテ) 1.0
81		野村 (トテ) 1.0	北條 (一正) 1.0		平井 (トテ) 1.0
82		温水 (トテ) 1.0	守谷 (草) 0.8		菅 (トテ) 1.0
83		山田 (トテ) 1.0			
84		松島 (トテ) 1.0			

ランキング表 一般男子 (昭和59年~平成10年)

	94 (平成6年) 年度	95 (平成7年) 年度	96 (平成8年) 年度	97 (平成9年) 年度	98 (平成10年) 年度
1	藤原 (草) 133.5	右川 (トテ) 218.9	平井 (トテ) 120.3	中島 (草) 139.5	中島 (草) 100.3
2	片山 (トテ) 73.6	三国 (トテ) 86.2	市川 (トテ) 104.5	菅谷 (トメ) 89.4	島田 (トメ) 97.1
3	伊藤 (TGS) 68.8	伊藤 (TGS) 81.9	島田 (トメ) 79.1	島田 (トメ) 83.0	藤原 (トテ) 84.0
4	末宗 (化) 55.3	渡辺 (草) 72.3	菅谷 (トメ) 69.5	小本 (IBK) 66.5	菅谷 (トメ) 76.1
5	白井 (トテ) 54.8	矢作 (トテ) 71.1	藤原 (草) 60.0	小林 (IBK) 64.5	西宮 (トテ) 76.0
6	久礼 (草) 54.8	片山 (トテ) 57.7	中島 (草) 59.4	中島 (草) 139.5	中島 (TGS) 57.0
7	石田 (トメ) 53.6	藤原 (草) 49.7	田中 (トメ) 47.3	菅谷 (トメ) 89.4	島田 (IBK) 46.8
8	鳥居 (トメ) 42.5	石田 (トメ) 30.0	根岸 (トメ) 47.3	島田 (トメ) 83.0	藤原 (IBK) 40.5
9	浜野 (草) 40.5	吉川 (トテ) 27.6	伊藤 (TGS) 45.8	小本 (IBK) 66.5	菅谷 (トテ) 30.0
10	藤掛 (草) 37.9	西宮 (トテ) 27.0	石田 (トテ) 34.1	小林 (IBK) 64.5	西宮 (トテ) 28.3
11	渡辺 (草) 36.9	加藤 (個) 24.2	片山 (トテ) 28.7	中島 (草) 139.5	中島 (草) 25.0
12	平井 (草) 33.7	小林 (IBK) 23.5	石田 (トメ) 26.1	菅谷 (トメ) 89.4	島田 (トテ) 23.1
13	渡辺 (STP) 30.8	平井 (草) 23.1	渡辺 (トテ) 25.5	島田 (トメ) 83.0	藤原 (トテ) 20.0
14	福原 (STP) 30.8	藤掛 (草) 21.9	福原 (トテ) 25.6	小本 (IBK) 66.5	菅谷 (トテ) 17.0
15	中山 (草) 27.6	佐々木 (トテ) 21.0	清水 (トテ) 24.3	小林 (IBK) 64.5	西宮 (DOC) 15.9
16	加藤 (TGS) 27.6	石田 (トメ) 18.0	阿久沢 (トテ) 24.3	中島 (草) 139.5	中島 (DOC) 15.9
17	小玉 (YES) 27.4	根岸 (トメ) 16.8	藤掛 (草) 23.5	菅谷 (トメ) 89.4	島田 (RAM) 15.0
18	長滝 (YES) 27.4	小暮 (トテ) 16.0	西宮 (トテ) 19.0	島田 (トメ) 83.0	藤原 (トテ) 15.0
19	小暮 (トテ) 24.8	田中 (草) 14.8	渡辺 (トテ) 18.0	小本 (IBK) 66.5	菅谷 (トテ) 14.5
20	西宮 (トテ) 18.0	中村 (トテ) 14.0	石井 (トテ) 17.3	小林 (IBK) 64.5	西宮 (トテ) 14.0
21	藤田 (IBK) 17.0	成 (TGS) 13.8	前田 (トテ) 13.1	中島 (草) 139.5	中島 (トテ) 14.0
22	三枝 (草) 15.8	久永 (トテ) 13.8	加藤 (RAM) 13.1	菅谷 (トメ) 89.4	島田 (トテ) 13.3
23	高橋 (トテ) 13.8	山脇 (IBK) 12.1	成 (TGS) 13.1	島田 (トメ) 83.0	藤原 (IBK) 11.5
24	渡辺 (個) 13.8	佐藤 (トテ) 11.9	森山 (トテ) 11.4	小本 (IBK) 66.5	菅谷 (IBK) 11.5
25	道林 (IBK) 13.7	小本 (IBK) 11.4	前田 (トテ) 9.4	小林 (IBK) 64.5	西宮 (トテ) 10.5
26	田代 (草) 13.4	島田 (トメ) 11.0	山川 (TGS) 7.6	中島 (草) 139.5	中島 (トテ) 10.5
27	中村 (TGS) 11.7	菅谷 (トメ) 10.0	榎本 (トテ) 7.0	菅谷 (トメ) 89.4	島田 (個) 10.5
28	西川 (個) 11.7	末宗 (化) 9.8	鈴木 (個) 7.0	島田 (トメ) 83.0	藤原 (TGS) 9.3
29	田中 (草) 10.9	藤田 (IBK) 9.0	後藤 (トテ) 6.8	小本 (IBK) 66.5	菅谷 (TGS) 9.0
30	中山 (草) 10.9	石川 (トテ) 8.0	榎本 (トテ) 6.5	小林 (IBK) 64.5	西宮 (トテ) 9.0
31	森山 (草) 9.6	石田 (トテ) 7.0	生稲 (トテ) 6.5	中島 (草) 139.5	中島 (草) 9.0
32	大島 (草) 9.0	田代 (草) 6.9	吉川 (トテ) 6.5	菅谷 (トメ) 89.4	島田 (トメ) 9.0
33	北村 (トテ) 9.0	高橋 (トテ) 6.9	坂間 (トテ) 6.5	島田 (トメ) 83.0	藤原 (トテ) 9.0
34	水谷 (トテ) 9.0	村岡 (トメ) 6.9	小本 (IBK) 6.1	小本 (IBK) 66.5	菅谷 (草) 8.5
35	石田 (草) 8.0	片岡 (草) 6.0	小林 (IBK) 6.1	小林 (IBK) 64.5	西宮 (個) 7.9
36	岡部 (RAM) 7.9	白井 (トテ) 6.0	奥 (トテ) 6.1	中島 (草) 139.5	中島 (個) 7.9
37	松島 (トテ) 6.9	道林 (IBK) 6.0	藤井 (トテ) 6.1	佐々木 (YES) 7.5	佐々木 (トテ) 7.3
38	関本 (トテ) 6.9	川田 (トテ) 5.7	尾崎 (トテ) 5.6	水谷 (トテ) 7.5	下川 (RAM) 6.0
39	鈴木 (YES) 6.8	鈴木 (TGS) 5.7	高橋 (トテ) 5.6	末宗 (化) 7.5	鳥居 (トテ) 6.0
40	佐藤 (YES) 6.8	中村 (TGS) 5.7	石神 (トテ) 5.6	森山 (トテ) 7.3	野野 (草) 6.0
41	片岡 (草) 6.8	中島 (IBK) 5.7	水谷 (トテ) 5.6	田中 (草) 7.3	川田 (IBK) 5.8
42	米原 (TGS) 6.7	松島 (トテ) 5.0	大島 (トテ) 5.0	渡辺 (トテ) 7.0	中島 (IBK) 5.8
43	三枝 (TGS) 6.4	久礼 (トテ) 5.0	片岡 (トテ) 5.0	桑原 (トテ) 6.9	平井 (トテ) 5.8
44	清水 (TGS) 6.4	水上 (個) 3.5	有田 (TGS) 3.0	藤田 (トテ) 6.9	原 (草) 5.8
45	成 (TGS) 6.1	柏田 (YES) 3.6	三橋 (TGS) 3.0	奥村 (トテ) 6.9	森山 (トテ) 5.6
46	小林 (IBK) 5.4	森山 (トテ) 3.0	森木 (TGS) 3.0	片岡 (トテ) 5.0	高橋 (トテ) 5.3
47	豊田 (TGS) 5.4	高田 (化) 2.8	今岡 (TGS) 3.0	榎本 (トテ) 5.0	川上 (トテ) 5.3
48	吉見 (IBK) 5.4	渡辺 (トテ) 2.8	桶谷 (TGS) 3.0	前田 (トテ) 4.5	三須 (トテ) 5.3
49	福島 (TGS) 5.3	福原 (トテ) 2.8	村松 (トテ) 3.0	矢沢 (トテ) 4.0	島崎 (庭) 5.3
50	小貝 (TGS) 5.3	大沢 (トテ) 2.8	相馬 (TGS) 2.9	荒 (トテ) 3.0	深沢 (トテ) 5.0
51	加藤 (トテ) 5.0	中川 (トテ) 2.8	岩井 (TGS) 2.0	幸路 (RAM) 2.3	石田 (DOC) 4.9
52	小野田 (草) 4.3	高橋 (トテ) 2.8	荒 (トテ) 2.0	中島 (RAM) 2.3	高橋 (RAM) 4.9
53	松野 (草) 4.3	後藤 (トテ) 2.8	江口 (トテ) 2.0	後藤 (トテ) 2.0	東山 (TGS) 3.1
54	石神 (トテ) 4.0	小谷 (トテ) 2.0	中村 (トテ) 2.0	小島 (IBK) 2.0	守谷 (トテ) 3.1
55	山田 (トテ) 3.9	北村 (トテ) 2.0	桶谷 (トテ) 2.0	藤谷 (TGS) 2.0	安川 (トテ) 3.1
56	水上 (個) 3.3	中島 (トテ) 2.0	若林 (トテ) 2.0	秋谷 (TGS) 2.0	駒田 (トテ) 3.0
57	河野 (トテ) 3.0	竹下 (STP) 2.0	勝亦 (トテ) 1.0	小谷 (トテ) 2.0	清水 (トテ) 3.0

ランキング表 一般女子 (昭和59年~平成10年)

	84 (昭和59) 年度	85 (昭和60) 年度	86 (昭和61) 年度	87 (昭和62) 年度	88 (昭和63) 年度
1	樋口 (草口) 37.3	鈴木 (草口) 65.3	鈴木 (草口) 63.6	鈴木 (草口) 74.6	伊藤 (谷) 105.0
2	鈴木 (草口) 33.0	藤本 (草口) 34.8	伊藤 (草口) 34.8	伊藤 (草口) 50.4	鈴木 (草口) 59.1
3	藤本 (草口) 27.4	山崎 (草口) 27.9	石井 (草口) 32.3	石井 (草口) 44.4	坂井 (草口) 24.8
4	林 (トソ) 20.5	曾根 (草口) 25.0	斎藤 (華) 21.8	坂井 (草口) 25.8	丹羽 (谷) 23.6
5	曾根 (草口) 16.5	斎藤 (華) 20.3	坂井 (草口) 15.4	田中 (草口) 15.8	石井 (草口) 23.1
6	長谷川 (トソ) 16.0	伊藤 (草口) 16.1	藤本 (草口) 15.4	光宗 (個) 15.0	宮田 (草口) 18.8
7	志賀 (トソ) 16.0	長谷川 (トソ) 16.0	田中 (草口) 11.6	松本 (草口) 13.5	樋口 (草口) 16.9
8	洞井 (トソ) 14.0	洞井 (トソ) 12.0	樋口 (草口) 11.6	佐藤 (草口) 13.0	吉田 (谷) 13.3
9	佐藤 (草口) 12.0	坂井 (草口) 10.8	田中 (トソ) 11.5	樋口 (草口) 11.7	野口 (草口) 12.5
10	田中 (草口) 11.2	国古 (谷) 8.4	佐藤 (草口) 10.1	斎藤 (華) 11.4	中森 (草口) 10.3
11	小勝 (D) 8.3	保住 (草口) 8.4	佐藤 (トソ) 10.0	白井 (草口) 11.2	志村 (草口) 10.2
12	保住 (草口) 7.3	菅原 (草口) 8.2	種村 (トソ) 8.0	川口 (トソ) 10.9	藤次 (トソ) 9.5
13	山崎 (草口) 5.7	田中 (草口) 6.7	種村 (トソ) 8.0	菅谷 (草口) 9.0	菅谷 (草口) 8.5
14	芦田 (草口) 5.4	樋口 (草口) 6.7	中森 (個) 6.8	藤本 (草口) 8.9	島崎 (草口) 8.4
15	遠藤 (草口) 5.2	佐藤 (草口) 6.7	弓場 (トソ) 6.0	辰己 (草口) 8.9	弓場 (トソ) 8.0
16	松本 (草口) 5.2	林 (トソ) 6.0	菅原 (草口) 5.8	丸山 (トソ) 8.0	青木 (トソ) 8.0
17	石井 (草口) 5.2	古川 (草口) 5.4	宮田 (草口) 5.3	志村 (草口) 7.2	羽倉 (トソ) 8.0
18	高橋 (トソ) 5.0	樋口 (草口) 4.6	結城 (草口) 4.1	中森 (個) 6.6	菅原 (草口) 7.3
19	小田 (トソ) 4.0	松本 (佳) (草口) 4.2	森下 (トソ) 4.0	藤次 (トソ) 6.6	種村 (トソ) 7.0
20	福田 (草口) 3.8	白井 (草口) 4.0	高田 (草口) 4.0	菅原 (草口) 6.0	村田 (トソ) 7.0
21	斎藤 (華) 3.6	松本 (草口) 4.0	森下保 (個) 3.4	斎藤 (草口) 5.4	田中 (草口) 6.4
22	林 (佳) 3.6	高橋 (トソ) 4.0	細見 (上) 3.4	古川 (草口) 5.4	川口 (トソ) 6.0
23	稲名 (トソ) 3.4	小勝 (D) 4.0	新井 (東) 3.4	田口 (草口) 5.3	白井 (トソ) 5.4
24	飯田 (草口) 3.4	結城 (草口) 3.9	古川 (草口) 3.1	島崎 (草口) 4.9	斎藤 (草口) 4.4
25	田口 (トソ) 3.4	弓場 (トソ) 3.0	藤岡 (トソ) 3.0	山本 (草口) 4.9	結城 (草口) 4.3
26	古川 (草口) 3.4	沢田 (谷) 2.7	八木橋 (SMC) 2.4	小野寺 (草口) 4.9	佐藤 (草口) 4.1
27	池尻 (トソ) 3.0	大川原 (谷) 2.7	林 (SMC) 2.4	鈴木 (個) 4.0	松本 (草口) 4.1
28	清水 (草口) 2.6	新島 (D) 2.0	野口 (草口) 2.4	池田 (個) 4.0	斎藤 (華) 4.0
29	森下 (草口) 2.6	川口 (トソ) 2.0	大屋 (華) 2.4	弓場 (トソ) 4.0	辰己 (谷) 3.4
30	石川 (草口) 2.6	小田 (トソ) 2.0	吉田 (華) 2.4	佐分利 (トソ) 4.0	鈴木 (草口) 3.1
31	渡辺 (トソ) 2.0	宮田 (草口) 1.9	細金 (D) 2.0	西村 (トソ) 4.0	山本 (草口) 3.1
32	古屋 (トソ) 2.0	今泉 (草口) 1.9	大谷 (トソ) 2.0	藤島 (トソ) 4.0	川空 (草口) 3.1
33	飯森 (トソ) 2.0	石井 (草口) 1.3	丸山 (トソ) 2.0	菅谷 (草口) 3.9	斎藤 (個) 3.1
34	菅原 (トソ) 2.0	近藤 (草口) 1.3	川口 (トソ) 2.0	丹羽 (草口) 3.3	小堺 (トソ) 3.0
35	栗屋 (草口) 1.7	小瀬 (トソ) 1.0	曾根 (草口) 1.7	堤 (トソ) 3.0	古川 (RAM) 2.6
36	田辺 (トソ) 1.0	飯島 (草口) 1.0	稲名 (トソ) 1.7	宮田 (草口) 2.9	橋本 (RAM) 2.6
37	日高 (トソ) 1.0	都築 (草口) 1.0	山崎 (トソ) 1.7	村越 (個) 2.9	浜田 (草口) 2.0
38	飯島 (草口) 1.0	渡辺 (トソ) 1.0	沢田 (谷) 1.7	藤倉 (草口) 2.9	田中 (草口) 2.0
39	都築 (草口) 1.0	国分 (トソ) 1.0	志村 (草口) 1.4	加藤 (草口) 2.9	山田 (トソ) 2.0
40	小林 (トソ) 1.0	佐分利 (トソ) 1.0	並木 (草口) 1.4	清野 (草口) 2.0	西村 (トソ) 2.0
41	佐藤 (トソ) 1.0	西村 (トソ) 1.0	小田 (トソ) 1.0	斎藤 (草口) 2.0	丸山 (トソ) 2.0
42	永島 (トソ) 1.0	葉科 (D) 1.0	青木 (トソ) 1.0	藤岡 (トソ) 2.0	林 (トソ) 2.0
43	鈴木 (トソ) 0.8	佐藤 (トソ) 1.0	金野 (トソ) 1.0	高田 (トソ) 2.0	山吉 (トソ) 2.0
44	樋口 (草口) 0.8		小堺 (トソ) 1.0	種村 (トソ) 2.0	国古 (谷) 1.5
45	岩波 (トソ) 0.8		佐分利 (トソ) 1.0	小堺 (トソ) 2.0	日里 (個) 1.0
46			西村 (トソ) 1.0	大谷 (トソ) 2.0	武藤 (個) 1.0
47			木村 (トソ) 1.0	樋口 (草口) 2.0	垂木 (トソ) 1.0
48			飯島 (草口) 1.0	並木 (草口) 1.9	林 (トソ) 1.0
49			都築 (草口) 1.0	田中 (トソ) 1.9	斎藤 (トソ) 1.0
50				倉田 (個) 1.4	上原 (トソ) 1.0
51				小林 (トソ) 1.4	山本 (トソ) 1.0
52				曾根 (草口) 1.4	大谷 (トソ) 1.0
53				新倉 (草口) 1.0	佐分利 (トソ) 1.0
54				長安 (草口) 1.0	
55				後藤 (トソ) 1.0	
56				宮城 (トソ) 1.0	
57				青木 (トソ) 1.0	
58				羽倉 (トソ) 1.0	
59				森下 (トソ) 1.0	
60				中村 (トソ) 1.0	
61				河口 (トソ) 1.0	
62				斎藤 (トソ) 1.0	
63					
64					

ランキング表 一般女子 (昭和59年~平成10年)

	89 (昭和64) 年度	90 (平成2年) 年度	91 (平成3年) 年度	92 (平成4年) 年度	93 (平成5年) 年度
1	伊藤 (草口) 62.9	鈴木 (草口) 63.8	伊藤 (草口) 87.0	鈴木 (草口) 69.3	鈴木 (草口) 97.8
2	鈴木 (草口) 44.6	伊藤 (草口) 59.5	鈴木 (草口) 71.1	辰己 (TGS) 58.8	横手 (トソ) 47.3
3	橋本 (RAM) 25.7	植田 (TGS) 48.5	藤次 (草口) 55.1	藤次 (草口) 36.0	植田 (TGS) 44.4
4	丹羽 (谷) 16.4	藤次 (草口) 48.5	植田 (TGS) 49.7	中村 (TGS) 33.3	橋本 (RAM) 33.5
5	吉田 (谷) 13.3	菅谷 (草口) 28.1	宮森 (TGS) 27.1	高橋 (TGS) 33.3	浜田 (草口) 33.0
6	桑原 (TGS) 12.8	白井 (TGS) 25.4	田淵 (トソ) 22.0	植田 (TGS) 24.1	菅谷 (草口) 30.0
7	菅谷 (草口) 12.1	辰己 (TGS) 22.6	浜田 (草口) 17.6	浜田 (草口) 21.1	木嶋 (トソ) 21.8
8	種村 (トソ) 12.0	斎藤 (TGS) 21.6	斎藤 (TGS) 16.3	斎藤 (TGS) 18.3	菅原 (草口) 19.7
9	白井 (TGS) 11.9	鈴木 (草口) 13.4	安田 (トソ) 14.0	宮森 (TGS) 16.1	白井 (草口) 19.7
10	辰己 (TGS) 11.0	林 (トソ) 11.0	志村 (草口) 13.3	日里 (TGS) 15.1	二瓶 (トソ) 16.9
11	村田 (トソ) 10.0	斎藤 (トソ) 10.0	菅原 (草口) 13.3	庄司 (トソ) 15.1	藤次 (草口) 16.9
12	山田 (トソ) 8.0	田淵 (トソ) 9.0	中村 (TGS) 12.6	横手 (トソ) 14.2	志村 (草口) 16.8
13	菅原 (草口) 7.1	田中 (草口) 8.6	横手 (トソ) 11.8	金子 (トソ) 12.0	島崎 (草口) 14.8
14	豊島 (TGS) 5.6	小岩井 (谷) ERR	長沢 (トソ) 8.0	鈴木 (RAM) 10.9	日里 (HKB) 14.8
15	斎藤 (TGS) 5.2	佐藤 (草口) 7.1	島崎 (草口) 7.2	小池 (トソ) 10.0	宮森 (TGS) 13.2
16	宮田 (草口) 5.2	吉田 (谷) 7.1	野口 (草口) 7.0	菅原 (草口) 10.0	庄司 (トソ) 12.8
17	志村 (草口) 4.0	浜田 (草口) 7.0	二瓶 (トソ) 7.1	白井 (草口) 10.0	森田 (TGS) 12.3
18	斎藤 (トソ) 4.0	丹羽 (谷) 6.4	橋本 (RAM) 6.3	野口 (草口) 9.6	野口 (草口) 11.1
19	林 (トソ) 4.0	二瓶 (トソ) 6.3	白井 (草口) 6.3	安田 (トソ) 8.0	安野 (TGS) 10.7
20	鷹尾 (トソ) 4.0	波形 (トソ) 6.3	菅谷 (草口) 5.2	橋本 (RAM) 7.1	石塚 (トソ) 10.0
21	篠原 (TGS) 3.6	垂木 (トソ) 6.0	森木 (TGS) 4.7	塩田 (TGS) 7.1	金子 (トソ) 10.0
22	高谷 (TGS) 3.5	坂井 (草口) 6.0	鈴木 (草口) 4.7	坂井 (草口) 6.0	小池 (トソ) 9.0
23	中森 (草口) 3.1	高谷 (TGS) 5.6	大原 (トソ) 4.0	二瓶 (トソ) 5.0	鈴木 (HKB) 8.0
24	藤次 (トソ) 3.1	菅原 (草口) 4.9	牧 (トソ) 4.0	島崎 (草口) 5.0	高橋 (TGS) 7.2
25	染谷 (草口) 3.1	志村 (草口) 4.9	藤倉 (RAM) 3.7	松本 (草口) 4.6	牛田 (TGS) 6.8
26	結城 (TGS) 3.0	高橋 (TGS) 4.3	鈴木 (RAM) 3.7	鈴木 (草口) 4.6	神山 (トソ) 5.0
27	稲木 (個) 3.0	山田 (トソ) 3.7	篠塚 (TGS) 3.7	大原 (トソ) 4.0	白崎 (トソ) 4.4
28	内藤 (トソ) 3.0	藤倉 (RAM) 4.0	森田 (TGS) 3.7	千野 (トソ) 4.0	山田 (トソ) 4.4
29	松本 (TGS) 2.9	島崎 (草口) 4.0	山本 (草口) 3.7	小笠原 (TGS) 3.7	大原 (トソ) 4.0
30	山本 (草口) 2.9	野口 (草口) 4.0	川空 (草口) 3.7	松島 (トソ) 3.6	千野 (トソ) 4.0
31	村越 (RAM) 2.6	加藤 (トソ) 4.0	山田 (トソ) 3.2	葉原 (TGS) 3.4	松本 (TGS) 3.9
32	樋口 (RAM) 2.6	安田 (トソ) 4.0	大坪 (草口) 3.2	大越 (TGS) 3.4	斎藤 (トソ) 3.4
33	田中 (草口) 2.6	牧 (トソ) 4.0	小笠原 (TGS) 3.1	藤岡 (個) 3.4	松島 (IBK) 3.4
34	斎藤 (草口) 2.6	宮田 (草口) 4.0	小池 (トソ) 3.0	篠塚 (TGS) 3.3	白鳥 (IBK) 3.4
35	坂口 (草口) 2.0	塩田 (TGS) 2.8	庄司 (TGS) 3.0	森田 (TGS) 3.3	斎藤 (トソ) 3.4
36	深沢 (草口) 2.0	桑原 (TGS) 2.8	日里 (TGS) 2.0	安永 (TGS) 3.3	小笠原 (TGS) 3.4
37	滝沢 (草口) 2.0	宮森 (TGS) 2.8	星野 (トソ) 2.0	田中 (TGS) 3.3	辰己 (TGS) 3.0
38	石井 (草口) 1.5	辰己 (トソ) 2.0	増子 (トソ) 2.0	坂田 (トソ) 3.0	早川 (トソ) 3.0
39	志水 (RAM) 1.5	大松沢 (トソ) 2.0	明星 (トソ) 2.0	森田 (RAM) 2.0	田川 (トソ) 2.0
40	宮森 (TGS) 1.5	吉田 (トソ) 2.0	田中 (草口) 2.0	石井 (RAM) 2.0	高田 (トソ) 2.0
41	浜田 (草口) 1.5	石井 (草口) 1.5	結城 (TGS) 1.6	佐藤 (トソ) 2.0	千葉 (トソ) 2.0
42	高橋 (TGS) 1.5	藤崎 (TGS) 1.4	松本 (TGS) 1.6	木嶋 (トソ) 2.0	笠原 (トソ) 2.0
43	永井 (TGS) 1.5	秋目 (個) 1.4	中野 (TGS) 1.6	早川 (トソ) 2.0	篠塚 (TGS) 1.9
44	中村 (トソ) 1.0	内藤 (トソ) 1.0	渡辺 (TGS) 1.6	金谷 (トソ) 2.0	渡辺 (TGS) 1.9
45	小沢 (トソ) 1.0	鷹尾 (トソ) 1.0	佐藤 (トソ) 1.0	津山 (トソ) 2.0	藤倉 (RAM) 1.9
46	大松沢 (トソ) 1.0	佐藤 (トソ) 1.0	垂木 (トソ) 1.0	菅谷 (草口) 2.0	大越 (TGS) 1.9
47	石塚 (TGS) 1.0	長沢 (トソ) 1.0	坂田 (トソ) 1.0	田中 (草口) 2.0	栗原 (TGS) 1.9
48		吉沢 (トソ) 1.0	金子 (トソ) 1.0	藤倉 (RAM) 1.7	佐藤 (トソ) 1.0
49		剣持 (トソ) 1.0	加藤 (トソ) 1.0	平山 (TGS) 1.7	岡村 (トソ) 1.0
50		大原 (トソ) 1.0	永瀬 (トソ) 1.0	本多 (RAM) 1.0	三上 (トソ) 1.0
51		千野 (トソ) 1.0	服部 (トソ) 1.0	末田 (RAM) 1.0	富沢 (トソ) 1.0
52		砂川 (トソ) 1.0	宮沢 (トソ) 1.0	吉原 (トソ) 1.0	石鍋 (トソ) 1.0
53		久沢 (トソ) 1.0	佐藤 (トソ) 1.0	山岸 (トソ) 1.0	吉原 (トソ) 1.0
54			大屋 (草口) 1.0	富沢 (トソ) 1.0	山本 (トソ) 1.0
55			竹吉 (草口) 1.0	岡村 (トソ) 1.0	軍地 (トソ) 1.0
56			高田 (トソ) 1.0	松島 (トソ) 1.0	佐藤 (トソ) 1.0
57			佐藤 (トソ) 1.0	川村 (トソ) 1.0	
58			石井 (草口) 0.8	高田 (トソ) 1.0	
59				坂本 (トソ) 1.0	
60				宮田 (草口) 1.0	
61					
62					
63					
64					

ランキング表 一般女子 (昭和59年~平成10年)

	94 (平成6年) 年度	95 (平成7年) 年度	96 (平成8年) 年度	97 (平成9年) 年度	98 (平成10年) 年度
1	植田 (TGS) 74.0	品川 (フブ) 64.5	小貝 (フ) 94.6	前田 (フ) 63.7	小菅 (庭) 41.0
2	野口 (コス) 67.3	二瓶 (クホ) 44.6	浜田 (コス) 62.8	菊池 (フ) 61.9	河瀬 (草) 38.2
3	鈴木 (草) 53.0	白井 (草) 44.3	菊池 (フ) 60.9	品川 (フブ) 46.0	藤次 (草) 37.9
4	石塚 (トフ) 49.0	丹羽 (吉) 44.3	植田 (TGS) 50.7	植田 (TGS) 39.9	堤 (DOC) 33.8
5	清野 (吉) 35.4	植田 (TGS) 41.6	矢沢 (フ) 41.3	小貝 (フ) 37.4	大西 (DOC) 33.8
6	木嶋 (クウ) 26.3	菊池 (TGS) 37.7	二瓶 (クホ) 28.0	山崎 (TGS) 33.8	木下 (フ) 33.1
7	二瓶 (クウ) 26.3	清野 (吉) 33.8	庄司 (レモ) 24.1	鈴木 (フ) 31.7	白井 (草) 30.0
8	有馬 (吉) 25.1	鈴木 (草) 30.0	森木 (コス) 23.7	原田 (フ) 17.7	菊池 (フ) 29.0
9	中村 (TGS) 20.5	野口 (コス) 27.8	篠塚 (コス) 21.9	桑原 (フ) 17.7	山崎 (TGS) 26.6
10	庄司 (レモ) 19.3	志村 (コス) 18.0	日里 (TGS) 21.2	篠塚 (コス) 15.0	植田 (TGS) 26.6
11	浜田 (コス) 15.5	浜田 (コス) 18.0	鷲巢 (トフ) 16.4	森木 (コス) 15.0	小貝 (フ) 25.0
12	日里 (HBK) 15.0	辰己 (TGS) 16.9	前田 (フ) 15.8	近藤 (ト) 14.0	渡辺 (TGS) 24.1
13	河瀬 (草) 13.4	朝倉 (フ) 15.9	鈴木 (草) 15.0	里井 (ト) 14.0	里井 (ト) 22.0
14	斎藤 (TGS) 11.6	鈴木 (HBK) 14.6	大屋 (草) 12.9	二瓶 (クホ) 14.0	森田 (TGS) 18.9
15	篠塚 (TGS) 11.4	矢沢 (フ) 13.9	藤次 (草) 12.9	鷲巢 (トフ) 12.0	和田 (ク) 16.1
16	志村 (コス) 10.4	庄司 (レモ) 13.3	辰己 (TGS) 11.5	浜田 (コス) 11.9	金子 (コ) 15.0
17	早川 (ク) 10.0	日里 (HBK) 13.3	三上 (ト) 10.0	丹羽 (吉) 11.8	大沢 (コ) 15.0
18	鈴木 (HBK) 9.3	木嶋 (クウ) 12.0	鈴木 (HBK) 9.1	浜中 (RAM) 11.5	近藤 (ト) 14.0
19	藤次 (草) 9.0	大野 (ト) 9.9	品川 (フブ) 9.1	藤次 (草) 10.6	吉田 (フ) 12.5
20	島崎 (コス) 9.0	朝野 (フ) 9.4	高橋 (フ) 9.1	宮森 (TGS) 10.2	野口 (コス) 11.4
21	森田 (TGS) 8.3	木下 (フ) 9.4	里井 (ト) 8.0	白井 (草) 10.2	庄司 (レモ) 10.4
22	辰己 (TGS) 6.7	成 (TGS) 9.3	石鍋 (ト) 8.0	野口 (コス) 9.0	今城 (コ) 10.3
23	渡辺 (TGS) 6.3	八木 (クホ) 8.0	白井 (草) 8.0	有馬 (吉) 8.3	萩原 (草) 10.2
24	松島 (IBK) 5.1	大橋 (ク) 8.0	森田 (TGS) 7.4	清野 (吉) 8.3	山室 (ク) 9.0
25	千葉 (トフ) 5.0	島崎 (コス) 7.1	桑原 (フ) 7.4	高木 (フ) 8.0	篠塚 (コス) 9.0
26	兵藤 (レモ) 4.3	斎藤 (TGS) 7.1	塩浦 (競) 6.4	日里 (TGS) 7.0	森木 (コス) 9.0
27	安永 (TGS) 4.1	河瀬 (草) 6.9	野口 (コス) 6.0	矢沢 (フ) 5.9	日里 (TGS) 7.9
28	添田 (TGS) 4.1	松島 (IBK) 6.9	宮森 (TGS) 4.8	高橋 (YBS) 5.8	二瓶 (クホ) 7.2
29	喜友名 (TGS) 4.1	有馬 (吉) 6.0	渡辺 (TGS) 4.5	堀 (クホ) 5.8	湯田 (植) 7.2
30	篠崎 (TGS) 4.1	藤崎 (フ) 6.0	齊藤 (TGS) 4.5	大屋 (草) 4.9	飯島 (植) 7.2
31	末生 (TGS) 4.1	秋目 (フ) 6.0	早川 (ク) 4.5	村越 (RAM) 4.2	窪田 (IBK) 6.3
32	津山 (ト) 4.0	原島 (ク) 6.0	木嶋 (ク) 4.5	加藤 (RAM) 4.2	大屋 (草) 6.0
33	藤田 (IBK) 3.3	千葉 (トフ) 5.0	浅野 (フ) 4.5	宮本 (SMC) 4.2	大橋 (ク) 5.1
34	菊池 (TGS) 3.3	篠塚 (TGS) 4.7	坂田 (ト) 4.0	滝 (SMC) 4.2	山沢 (フ) 5.1
35	成 (TGS) 3.3	渡辺 (TGS) 4.7	丹羽 (吉) 3.9	車尾 (ク) 4.0	斎藤 (TGS) 4.2
36	石井 (草) 2.2	石塚 (トフ) 4.0	山室 (ク) 3.0	吉川 (トフ) 4.0	安野 (TGS) 4.2
37	松本 (TGS) 2.2	森田 (TGS) 3.7	和田 (ク) 3.0	和田 (ク) 3.0	丹羽 (フ) 4.2
38	安野 (TGS) 2.2	宮森 (TGS) 3.7	大橋 (ク) 2.0	山室 (ク) 3.0	平井 (TGS) 3.1
39	宮田 (草) 2.2	日野 (フ) 3.5	吉川 (トフ) 2.0	庄司 (レモ) 3.0	白川 (ク) 3.1
40	宮本 (SMC) 2.0	上森 (MIS) 3.5	佐藤 (ト) 2.0	窪田 (IBK) 2.0	阿部 (水) 3.1
41	山田 (SMC) 2.0	三上 (ト) 3.0	堀内 (ト) 2.0	齊藤 (TGS) 2.0	吉川 (トフ) 3.0
42	鷲谷 (ト) 2.0	石鍋 (ト) 3.0	秋目 (ク) 2.0	立石 (YBS) 2.0	兵藤 (ト) 3.0
43	岡村 (ト) 2.0	早川 (ク) 3.0	藤崎 (ク) 2.0	佐藤 (ク) 2.0	大沢 (トフ) 2.0
44	水野 (ト) 2.0	小原 (TGS) 2.3	齊藤 (ク) 1.0	白川 (ク) 2.0	菊池 (ト) 2.0
45	斎藤 (ク) 1.0	菅原 (TGS) 2.3	矢野 (ク) 1.0	大沢 (トフ) 2.0	岡本 (ト) 2.0
46	原島 (ク) 1.0	松本 (TGS) 2.3	大竹 (トフ) 1.0	兵藤 (ト) 2.0	塗木 (ト) 2.0
47	金子 (ク) 1.0	大橋 (ト) 2.0	保田 (トフ) 1.0	菊池 (ト) 2.0	佐藤 (ト) 2.0
48	菅原 (ト) 1.0	矢野 (ク) 2.0	山内 (トフ) 1.0	小出 (ト) 2.0	真下 (フ) 2.0
49	稲山 (ク) 1.0	中村 (ク) 1.0	小野塚 (トフ) 1.0	河瀬 (草) 2.0	柴山 (フ) 2.0
50	三浦 (ク) 1.0	大橋 (ク) 1.0	針谷 (ト) 1.0	木下 (フ) 1.9	喜友名 (HBK) 1.9
51	有光 (M&K) 1.0	鷲谷 (トフ) 1.0	大橋 (ト) 1.0	島崎 (草) 1.9	桑原 (フ) 1.9
52	江尻 (M&K) 1.0	水野 (トフ) 1.0	大野 (ト) 1.0	中山 (草) 1.9	原田 (フ) 1.9
53	鈴木 (ク) 1.0	斎藤 (ク) 1.0	渡辺 (ク) 1.0	金子 (ク) 1.0	鈴木 (フ) 1.9
54	三上 (ト) 1.0	鈴木 (ク) 1.0	澤田 (ク) 1.0	島津 (トフ) 1.0	矢沢 (フ) 1.9
55	白崎 (ト) 1.0	斎藤 (ク) 1.0	藤野 (ク) 1.0	青木 (トフ) 1.0	兵藤 (レ) 1.9
56	今野 (ク) 1.0			針谷 (ト) 1.0	山城 (STF) 1.0
57	鷲巢 (トフ) 1.0			坂田 (ト) 1.0	小出 (STF) 1.0
58				武藤 (ト) 1.0	川崎 (ク) 1.0
59				手山 (ト) 1.0	伊藤 (ク) 1.0
60				小出 (ト) 1.0	松下 (ト) 1.0
61				山城 (ト) 1.0	山口 (ト) 1.0
62				小宮山 (ト) 1.0	鈴木 (ト) 1.0
63				佐藤 (ト) 1.0	高須賀 (ト) 1.0
64				堀内 (ト) 1.0	

ランキング表 ベテラン男子 (平成7年~平成10年)

	95 (平成7年) 年度	96 (平成8年) 年度	97 (平成9年) 年度	98 (平成10年) 年度
1	上羅 (クホ) 18.2	上羅 (クホ) 16.8	上羅 (クホ) 27.5	上羅 (クホ) 13.9
2	小貝 (TGS) 14.6	福島 (TGS) 12.6	尾崎 (ク) 12.0	尾崎 (ク) 10.6
3	福島 (TGS) 14.6	小貝 (TGS) 8.0	宇田川 (草) 11.8	福島 (TGS) 2.1
4	山田 (吉) 8.0	宇田川 (草) 6.8	川村 (草) 8.8	小貝 (TGS) 2.1
5	岩田 (草) 4.1	深井 (TGS) 6.6	水上 (トフ) 6.0	川村 (草) 1.6
6	松野 (草) 4.1	江口 (TGS) 5.6	岡部 (RAM) 5.8	宇田川 (草) 1.6
7	寺田 (TGS) 3.4	田口 (草) 5.5	笠見 (ク) 4.0	清水 (TGS) 2.6
8	田口 (ANY) 3.2	永島 (TGS) 3.6	保住 (草) 3.0	沖山 (TGS) 2.1
9	高畑 (ANY) 3.2	高畑 (ANY) 3.5	小貝 (TGS) 1.9	齊藤 (草) 1.0
10	保住 (草) 1.0	寺田 (TGS) 2.8	福島 (TGS) 1.9	清水、沖山、齊藤は グランド・ベテラン
11	佐地 (草) 1.0	川村 (草) 2.0	高畑 (ANY) 1.0	

ランキング表 ベテラン女子 (平成9年~平成10年)

	95 (平成7年) 年度	96 (平成8年) 年度	97 (平成9年) 年度	98 (平成10年) 年度
1			山本 (クホ) 3.0	清水 (草) 3.8
2			軍地 (クホ) 3.0	小野寺 (草) 3.8
3			相沢 (クホ) 1.5	相沢 (クホ) 1.3
4			内田 (草) 1.5	館野 (ク) 1.1
5			仲野 (草) 1.5	住谷 (ク) 1.1
6			奥村 (ク) 0.8	内田 (草) 0.8
7				仲野 (草) 0.8
8				小笠原 (TGS) 0.5

祝 草加市テニス協会創立30周年

テニス・ソフトテニス・バドミントン 専門店
プロショップ タイセースポーツ

越谷市大成町7-284 宇田ビル2F

TEL 0489-89-1857



日本ラケットストリンガーズ協会会員

ゴーセン GM-7000・バボラット2502E コンピュータ制御マシン導入

即張り対応もOK!

年表(1970~1999) 日本と草加市の主な出来事 と 全日本テニス選手権決勝記録

年度	日付	日本	日付	草加市
1970	3/14 11/25	日本万国博覧会開催 三島由紀夫が市ヶ谷自衛隊でクーデターを煽動、割腹自殺	4/1 8/25	旭町・栄町地区住居表示実施 都市計画市街化区域と調整区域が決定(柿木町、青柳町、稲荷町)
1972	2/3 11/5	札幌冬季オリンピック開催 上野動物園でパンダ初公開	1/11 5/1	埼玉県草加文化会館が完成 老人福祉センターが開館
1973	4/1	国鉄武蔵野線開通	5/22	市民体育館が開館
1974	3/1	小野田元陸軍少尉、フィリピンのルバング島で発見	6/1	国道4号線が県道足立越谷線となる
1975	3/1	山陽新幹線の岡山・博多間が開業 東京・博多間全線開通	1/1 5/1	勤労青少年ホームが開館 図書館が完成し新館での業務開始
1976	1/31 7/27	鹿児島で五つ子誕生 田中前首相逮捕	4/1 6/1	県立草加南高等学校が開校 養護老人ホームが開校
1977	9/28 10/28	日航機、ボンベイで日本赤軍によりハイジャック 東名高速日本坂トンネル	1/4 2/1	谷塚文化センターが開館 松並木の松が330本となる(昭和50年から補植を開始)
1978	1/4 5/2	1\$ 237円、最高値更新 新東京国際空港開港(成田)	9/16,17 10/1	第1回草加市民まつりが開催 スポーツ健康都市宣言
1979	1/13 7/11	初の共通一試験実施 東名高速日本坂トンネルで玉突き事故	11/19	アメリカ合衆国カリフォルニア州カーソン市との国際姉妹都市協定締結の調印式が行われる
1980	4/25 11/4 11/19	モスクワオリンピック不参加 王貞治 現役引退 山口百恵 引退	4/1 4/15 10/6	県立草加東高等学校が開校 川柳文化センターが開館 草加郵便局新庁舎が開校
1981	1/17 9/15	大関貴ノ花、引退 神戸ポートピア大盛況で終了	7/1 10/2	電子計算組織オンラインが稼働 中央公民館新館が完成
1982	2/8 4/1	ホテル・ニュージャパン火災 500円硬貨発行	11/2	県道足立越谷線松並木部分遊歩道化の為、車両通行を全面移し替え
1983	4/15 9/1	東京ディズニーランド開業 ソ連空軍機、大韓航空機を撃墜	4/1 4/27	県立草加西高等学校が開校 高齢者事業団「ふれあい」が発足
1984	3/18 11/1	グリコ・森永事件発生 新札発行(1万円札福沢諭吉etc)	2/1	草加、越谷、八潮、三郷、吉川、松伏間は、局番なしで通話を開始
1985	1/9 3/4	両国国技館、完成 田中元首相、脳梗塞で入院	5/1	清掃工場余熱を利用した市民温水プール竣工
1986	3/14 8/12 10/2	東北・上越新幹線、上野発開始 日航ジャンボ機、群馬県御巣鷹山に墜落、死者540名 関越自動車道開通	2/3 11/1 12/1	草加市スポーツ健康都市記念体育館が開館 草加松原に百代橋が完成 特産くわいいで「くわい焼酎」発売
1987	1/17 4/1	日本発のエイズ患者認定 国鉄分割民営化、JRグループ七社が発足	1/1 4/1 8/1	花栗町地区住居表示実施 保険センターが開館 草加松原が日本の道100選に認定
1988	3/13 3/17 4/1	青函トンネル開業 「東京ドーム」落成 瀬戸大橋開通	4/1 11/1 12/1	そうか公園テニスコートが完成 新市民憲章を制定 東武鉄道市内全線が高架となる
1989	1/7 6/24 11/7	天皇陛下崩御、元号が平成に 美空ひばり死亡 ベルリンの壁崩壊	2/28 7/7	住民基本台帳人口が20万人を突破 お年寄りの学習、仲間づくりに「草加平成塾」が開校
1990	11/12	天皇即位の礼	10/1	印鑑登録事務の電算化実施
1991	1/17 6/3	多国籍軍、イラク攻撃を開始 雲仙普賢岳で火砕流発生	4/1 4/3	草加松原南端に礼場河岸公園完成 松原に芭蕉文学碑完成
1992	7/1 9/5	山形新幹線開業 サッカーリーグ公式戦開幕	2/21 10/1	草加駅東口再開発アコスオープン そうか公園多目的運動公園完成
1993	7/12 8/9	北海道南西沖地震発生 38年振りの非自民政権誕生	10/1	カーソン市より市政施行35周年記念オイルポンプを設置
1994	1/17 6/27	ロサンゼルスで大地震 松本サリン事件発生	3/1 8/1	放置自転車等の撤去費用徴収開始 記録的な猛暑と水不足が続く
1995	1/17 3/2	阪神淡路大震災発生、家屋全壊 首都地下鉄でサリン事件	1/1 9/1	阪神淡路大震災被災地援助を開始 台風12号で市民まつりが1日短縮
1996	3/21	公示地価5年連続下落	10/1	ゴミ袋の透明・半透明化を実施
1997	4/1 10/1	消費税5%に引き上げ 長野新幹線が開業	3/25 12/12	東武線高架複々線化が完成 市議会議員定数を30人に減少
1998	2/2 7/25	郵便番号が7ケタ化スタート 和歌山カラー毒物混入事件発生	5/1 11/1	市役所本庁舎西棟が利用再開 市政施行40周年式典開催

	男子シングル決勝	女子シングル決勝	男子ダブルス決勝	女子ダブルス決勝
1970	小林 功 3-0 小西一三	澤松 和子 2-1 島中 君代	小林 功 3-2 神和住 純 ・渡辺 功 ・平井 健一	島中 君代 2-0 飯田 藍 ・村上 智佳子 ・張 瑤玲
1971	M.マガリン 3-0 九鬼 潤	澤松 和子 2-0 ハーター	河盛 純造 3-1 マガリン ・小浦 猛志 ・カイモ	ルンドクイスト 2-0 島中 君代 ・ハーター ・村上 智佳子
1972	神和住 純 3-1 坂井 利郎	島中 君代 2-1 李 徳姫	神和住 純 3-0 森良一 ・坂井 利郎 ・宇津原 秀司	島中 君代 2-1 左手 都志子 ・村上 智佳子 ・小泉 弘子
1973	神和住 純 3-0 平井 健一	澤松 和子 2-0 張 瑤玲	神和住 純 3-0 九鬼 潤 ・坂井 利郎 ・平井 健一	島中 君代 2-0 榎内 三枝子 ・村上 智佳子 ・村上 美沙子
1974	神和住 純 3-0 坂井 利郎	後藤 秀子 2-0 李 徳姫	神和住 純 3-0 平井 健一 ・坂井 利郎 ・田辺 清	澤松 和子 2-0 左手 都志子 ・福岡 加余子 ・安田 和子
1975	坂井 利郎 3-0 平井 健一	左手 都志子 2-1 福岡 加余子	坂井 利郎 3-0 加藤 幸夫 ・平井 健一 ・太田 正孝	飯田 藍 2-1 福岡 加余子 ・野村 貴洋子 ・宮下 三枝子
1976	坂井 利郎 3-2 平井 健一	楊 正順 2-0 左手 都志子	坂井 利郎 3-0 紺野 明角 ・平井 健一 ・内山 悦男	楊 王順 2-0 松島 睦子 ・宍 貴美 ・中川 清美
1977	G.マイヤー 3-0 加藤 幸夫	B.ジョーダン 2-0 中川 清美	坂井 利郎 3-0 倉光 哲 ・平井 健一 ・金 政一	佐藤 直子 2-1 ジョーダン ・中川 清美 ・カリヨ
1978	福井 烈 3-0 山本 隆生	松島 睦子 2-1 米澤 そのえ	倉光 哲 3-0 田村 伸也 ・金 政一 ・金井 泰先	中川 清美 2-0 野村 貴洋子 ・塚本 国代 ・佐治 道子
1979	福井 烈 3-2 倉光 哲	米澤 そのえ 2-0 松島 睦子	木村 行 3-2 山本 隆生 ・内山 悦男 ・坂本 真一	島中 君代 2-0 野村 貴洋子 ・米澤 そのえ ・中川 清美
1980	福井 烈 3-2 九鬼 潤	野村 貴洋子 2-1 松島 睦子	西尾 茂之 3-0 田辺 清 ・坂本 真一 ・森 良一	中川 清美 2-0 島中 君代 ・塚本 国代 ・米澤 そのえ
1981	九鬼 潤 3-0 神和住 純	古沢 富美子 2-0 野村 貴洋子	神和住 純 3-2 平井 健一 ・福井 烈 ・田村 伸也	島中 君代 2-0 古橋 富美子 ・米澤 そのえ ・松本 直子
1982	福井 烈 3-0 九鬼 潤	野村 貴洋子 2-0 柳 晶子	平井 健一 3-1 馬場 宏之 ・坂本 真一 ・中西 伊知郎	古橋 富美子 2-0 中川 清美 ・柳 晶子 ・塚本 国代
1983	西尾 茂之 3-1 九鬼 潤	岡川 恵美子 2-0 柳 晶子	平井 健一 3-0 神和住 純 ・坂本 真一 ・福井 烈	野村 貴洋子 2-0 中川 清美 ・古橋 富美子 ・塚本 国代
1984	福井 烈 3-1 坂本 真一	雉子牟田 明子 2-0 岡本 久美子	神和住 純 3-0 福井 烈 ・平井 健一 ・田村 伸也	中川 清美 2-1 岡本 久美子 ・塚本 国代 ・井上 悦子
1985	坂本 真一 3-0 西尾 茂之	柳 昌子 2-0 溝口 美貴	西尾 茂之 3-0 白戸 仁 ・坂本 真一 ・ペイリー	佐藤 直子 2-0 伊藤 和子 ・柳 晶子 ・桑田 朋子
1986	福井 烈 3-0 白石 正三	井上 悦子 2-0 柳 晶子	米沢 徹 2-0 福井 烈 ・ペイリー ・田村 伸也	井上 悦子 2-0 佐藤 直子 ・柳 晶子 ・飯田 栄
1987	白石 正三 3-0 中村 聡一	井上 悦子 2-0 岡川 恵美子	白戸 仁 2-0 白石 正三 ・竹内 映二 ・坂本 真一	佐藤 直子 2-0 西谷 明美 ・岡本 久美子 ・溝口 美貴
1988	西尾 茂之 3-1 竹内 映二	井上 悦子 2-0 岡本 久美子	白戸 仁 3-1 坂本 真一 ・竹内 映二 ・西尾 茂之	飯田 栄 2-1 溝口 美貴 ・西谷 明美 ・古橋 富美子
1989	福井 烈 3-1 白石 正三	澤松 奈生子 2-0 岡本 久美子	西尾 茂之 3-2 渋谷 隆良 ・坂本 真一 ・村上 武資	佐藤 直子 2-0 飯田 栄 ・木戸 真也 ・西谷 明美
1990	矢澤 英彦 3-1 福井 烈	井上 悦子 2-0 雉子牟田 明子	清宮 健一 3-0 渋谷 隆良 ・岡田 嘉和 ・村上 武資	木戸 真也 2-0 宮城 ナナ ・伊達 公子 ・佐藤 直子
1991	J.ラッセル 3-1 古庄 大二郎	岡川 恵美子 2-1 雉子牟田 明子	J.ラッセル 3-1 藤田 秀丸 ・J.ペイリー ・水主 勝	平木 理化 2-1 岡川 恵美子 ・遠藤 愛 ・岡本 久美子
1992	山本 育史 3-2 土橋 登志久	伊達 公子 2-0 岡川 恵美子	古庄 大二郎 3-0 辻野 隆三 ・佐藤 哲哉 ・原田 夏季	平木 理化 2-0 飯田 栄 ・遠藤 愛 ・宮内 美澄
1993	山本 育史 3-2 辻野 隆三	伊達 公子 2-0 遠藤 愛	佐藤 哲哉 3-1 J.ラッセル ・森 隆司 ・米沢 徹	平木 理化 2-1 広瀬 綾子 ・宮城 ナナ ・神尾 米
1994	増田 健太郎 3-1 辻野 隆三	遠藤 愛 2-0 坂口 恵美子	佐藤 哲哉 3-2 辻野 隆三 ・木村 剛一 ・中野 陽夫	平木 理化 2-1 飯田 栄 ・宮城 ナナ ・木戸 真也
1995	増田 健太郎 3-0 金 衆珠	神尾 米 2-0 宮内 美澄	佐藤 博辰 2-0 中野 陽夫 ・駒田 政史 ・佐藤 哲哉	雉子牟田 直子 2-0 神尾 米 ・田中 由夏 ・石田 恵子
1996	金子 英樹 2-1 宮池 弘太郎	杉山 愛 2-0 雉子牟田 直子	木村 翔一 2-0 鈴木 貴男 ・佐藤 哲哉 ・岩淵 稔	松田 愛子 2-0 佐伯 美穂 ・浅越 しのぶ ・長野 宏美
1997	鈴木 貴男 3-1 木村 剛一	杉山 愛 2-1 雉子牟田 直子	木村 翔一 2-0 鈴木 貴男 ・トーマス島田 ・岩淵 稔	雉子牟田 直子 2-1 杉山 愛 ・神尾 米 ・永富 恵子
1998	鈴木 貴男 2-1 増田 健太郎	遠藤 愛 2-0 吉田 友佳	鈴木 貴男 2-0 石井 弥起 ・岩淵 稔 ・高田 充	佐伯 美穂 2-0 赤堀 奈嶺 ・吉田 友佳 ・竹村 りょうこ

平成11年 協会役員 及び 登録団体一覧表

会長	石井 守	25-1004	340-0034	草加市米川町928
副会長	上羅 廣	048-738-0392	344-0064	春日部市南3-15-15
理事長	宇田川 剛	20-1008	340-0015	草加市高砂1-8-17-602
常任理事	森山 裕	43-9927	340-0045	草加市小山2-27-5
常任理事	須崎 義夫	35-6435	340-0002	草加市青柳6-24-28
常任理事	末宗 陽一	35-2851	340-0011	草加市栄町2-1-41-603
常任理事	仲野 有子	31-8372	340-0053	草加市旭町2-1-37-2-504
常任理事	森木 久仁子	27-1673	340-0035	草加市西町917-7
常任理事	庄司 よね子	43-7645	340-0041	草加市松原5-5-16-205
常任理事	小林 幸恵	43-8173	340-0045	草加市小山1-6-2

			連絡者	TEL	番号	住所(1)
1	1	草加ローン	草口 白田 祥二	42-5300	340-0041	草加市松原B診療所
			佐地 国男	36-1374	340-0053	草加市旭町2-1-23-707
1	2	グリーン・ホーンズ	グホ 柴田 修司	85-6734	343-0834	越谷市蒲生愛宕町10-4-306
			志村 博子	41-9455	340-0048	草加市原町1-17-8
1	3	コスモス	コス 鈴木 まり子	0482-97-1947	334-0057	川口市安行原930-347'リンタウ8-10
1	4	ノーブル・ファミリー	ノブ 秋本 成人	90-0734	343-0846	越谷市登戸町28-27-101
1	5	KTC	KTC 秋谷 学	28-8745	340-0031	草加市新里町804-10
1	6	レモンズ	レモ 松岡 美穂	41-7630	340-0051	草加市長栄町597
1	7	RAM	RAM 樋口 道子	41-1291	340-0056	草加市新栄町3-1-506
1	8	スポイラーズ	スポ 鈴木 健二	78-6520	343-0043	越谷市上間久理545-106
1	9	IBK	IBK 須崎 義夫	36-7715	340-0002	草加市青柳6-24-28
1	10	MTC	MTC 増田 利和	22-2701	340-0015	草加市高砂1-9-24
1	11	STF	STF 佐々木 正秀	36-1851	340-0003	草加市稲荷4-21-2
1	12	HBK	HBK 新島 道子	25-2561	340-0002	草加市瀬崎町484
			日里 節子	36-2382	340-0004	草加市弁天町1043-9
1	13	ラブ・オール	ラブ 森 久代	25-9165	340-0023	草加市谷塚町734-1-12-303
1	14	ファイブ・オーシャン	ファイブ 荒木 真三	35-2336	340-0005	草加市中根町29-14
1	15	グラス・ホッパー	グラ 山室 信義	36-2345	340-0002	草加市青柳7-9-17
1	16	フレッシュ・テニス	フレ 桑原 幸子	25-5759	340-0035	草加市西町771-20
			矢沢 邦子	03-3848-2270	121-0012	足立区青井5-11-40-905
1	17	柿木テニスクラブ	柿 松井 豊	35-3405	340-0001	草加市柿木町1816-3
1	18	ツウモローテニスクラブ	ツモ 山崎 美代子	24-7452	340-0023	草加市谷塚331-1-107
1	19	デリス	デリ 川曲 登	0480-38-0893	345-0013	杉戸町大字権767-37
1	21	K. G. B	KGB 今関 俊太郎	95-8261	340-0801	八潮市八条2500-35
1	22	S. Y. L	SYL 五日市喜代子	97-6276	340-0816	八潮市中央3-21-3-206
1	23	ザ・シュン	シュン 丸山 千代子	22-5450	340-0014	草加市住吉1-13-1
1	25	トンガ	トンガ 神原 浩一	97-2736	340-0811	八潮市二丁目216
1	26	ドナルド	ドナ 酒井 祐輔	44-5648	340-0044	草加市花栗3-23-41-206
1	28	team あかね	あか 遠藤 栄子	31-4272	340-0004	草加市弁天町1505-6
1	29	ベガサス	ベガ 田中 しづえ	31-1566	340-0006	草加市八幡町62-6
1	30	COSMO	コスモ 宮内 礼子	43-0387	340-0041	草加市松原4-D34-402
1	31	ダブル・フォルト	ダブ 佐々木 朗	25-3907	340-0035	草加市西町1059-5
1	33	青柳フレンズ	青 大塚 静夫	35-2418	340-0002	草加市青柳5-31-3
1	34	DOG-R	Dog-R 石見 誠一郎	03-5691-1845	121-0831	足立区舎人2-14-2
			阿出川 幸一	29-0320	340-0015	草加市高砂1-4-10
1	35	ユーカー	ユカ 山崎 正晴	36-1915	340-0002	草加市青柳8-38-24
			吉田 陽子	048-864-4048	336-0022	浦和市白幡6-8-19-401
1	36	マザー・ダース	マザ 藤波 由美子	32-4446	340-0002	草加市青柳5-26-17
1	37	ミントテニスクラブ	ミント 丸小野 恵美子	41-6691	340-0048	草加市原町1-13-22
1	41	日化産	化 末宗 陽一	35-2851	340-0011	草加市栄町2-1-40-603
1	43	ソマール	ソマ 坂口 宏	21-1476	340-0034	草加市米川町1423-210
1	44	SMC	SMC 山本 斉	0296-66-7533	304-0819	結城郡千代田村鎌庭381-9
			妹尾 満	0297-48-9227	302-0128	北相馬郡守谷町けやき台3-5-15
1	45	関東化学	関 山崎 泰広	62-3442	343-0806	越谷市宮本町5-72-1-B102
1	47	JCT	JCT 倉持 進	03-3909-5165	114-0032	北区中十條3-13-11
1	48	柴田科学	柴 辻 誠司	87-3820	343-0835	越谷市蒲生西町1-3-6 アネックスU105
1	61	庭球部	庭 鈴木 正秀	090-4549-6046		
1	62	ドラテ	ドラテ 佐野 直樹	24-2466	340-0017	草加市吉町1-2-30 レオパレス20-202
1	63	ドンキー	ドン 仙波 勉	090-3684-6165	340-0044	草加市花栗4-22-31-202
1	64	グリーン・ウッド	グウ 野尻 北斗	0471-25-2326	278-0043	野田市清水673-205
1	65	ドラフィンズ	ドル 佐藤 俊	0489-66-0025	343-0845	越谷市南越谷3-27-37
1	66	ラ・ボーム	ラボ 塩村 謙	42-0490	340-0054	草加市親善町24-16-2-203
1	67	ローラン	ロラ 後藤 広樹	42-6525	340-0053	草加市旭町5-9-27-202
1	70	ゴールデン・ウッド	ゴウ 平井 広貴	77-0034	343-0047	越谷市弥十郎138-9
1	71	DOC	DOC 田中 繁明	090-4598-9084	114-0015	北区中里2-2-1
1	91	草加テニス	草テ 中山 孝	41-7338	340-0043	草加市草加3-5-28
1	92	テニスクラブ草加	TGS 田中 義則	41-9001	340-0045	草加市小山1-12-11
1	93	桃ヶ草加クラブ	メガ 諸岩 直行	070-5538-0889	340-0043	草加市住吉1-7-7 オーク第一ビル

本格派志向、サーブスピード5%UP
新製品

RDTi70

※全長40cm/ ¥32,000 (フレーム・ヘッド・グリップ)
※フレーム部は、アルミ合金・エポキシ樹脂・C-RDTi70/ ¥3,000
※素材 / 各層は、カーボン・ファイバー・アルミ合金・カーボン
※フレーム / 全長 / 100-119g / 24.5-25.5 / 205-230g / 4.3
※フレーム / 全長 / 98cm / 24.5-25.5 / 205-230g / 4.3
※フレーム / 全長 / 98cm / 24.5-25.5 / 205-230g / 4.3

Richard Krajicek
リチャード・クライチェク(オランダ)
38歳 / 175cm / 80kg
全日本選手権 2005 / 1位
全日本選手権 2006 / 1位
全日本選手権 2007 / 1位
全日本選手権 2008 / 1位

ダブルチタン効果



最速サーブ、R・クライチェクの更なるビッグサーブ
を目指し、開発された「RDチタン70」。シャフト部に
超弾性素材「アルティマチタン」、フレーム部に「チ
タンメッシュ」を配合したダブルチタン効果で、鋭い弾
きと高い面安定性を実現。



アルティマチタンの反発性能、チタンメッシュの面安定性能

編集後記

理事長 宇田川 剛

記念誌を作成するにあたり、古い資料、色々な情報の提供を頂いたOB、OGの皆さん、団体紹介記事を書いて頂いた各団体代表者、寄稿頂いた過去成績優秀者の方々本当に有り難うございました。

資料収集、入力、整理、デザインその他ご協力頂いたスタッフ一同の方々ご苦勞様でした。

テニス協会としては、過去記念誌を作成したことは有りませんでした。記録をどこかで纏めておきたいと思っていたので今回記念誌を作ることを提案しました。草加ローンでは、20、30周年と2回記念誌の作成に協力していたので全く初めてと言う訳ではないのですが、1つのサークルと協会では内容も、格式も随分と違うので色々困惑しました。計画はかなり早くに立てたつもりでしたが、なかなか思うようには進まず、また本来文章にはあまり縁のない私にはスタッフの方々の協力だけが頼りの状態でした。とりあえず、作成にこぎ着けましたが色々不備、不手際が有ると思いますが、ご容赦下さい。もし、記録の間違い、不明部分の情報をお持ちの方は、是非私または役員へご連絡ください。次回（何時、どの様な物なのかは、全くわかりませんが）へ情報伝達はしたいと思います。

特に付け加えておきたい事として、ワープロのレイアウト等をして頂いたマザー・グースの藤波さん、絶大なるご協力を頂きスタッフ一同大変感謝しております。ありがとうございました。

最後に、草加市及び体協関係者、県及び東部地区テニス協会の皆様、OB、OGを含めた協会のメンバーの皆さん、その他関係者の皆様、今後とも草加市テニス協会の発展のためご協力を宜敷お願い致します。

副会長 上羅 廣

ようやく、編集作業が終わった、という気持ちが強い。

これから、まだ、いろいろと出てくると思うが、毎週毎週はちょっとオーバーにしても、何回も集まって、常任理事全員での編集作業でありました。

とくに、モーさん（宇田川さんのこと、なぜそう呼ぶのかは何回聞いても覚えていない）は、理事長としての責任から、もっとも頑固にみんなを召集しました。お陰で、テニスができない、アフター・テニスに参加できない等々、不満もありましたが、そこはみな大人の対応でした。

原稿の依頼から、ワープロのキー叩き、そして編集では、マザー・グースの藤波さんに何回もご苦勞をお掛けしました。旦那さん、済みません、何度も電話しまして。

表紙は森山君の作です。挨拶・クラブ紹介のキー叩きは上羅の仕事でした。歴代役員、ポイント・ランキングや会員の構成等は宇田川さんの労作です。大会記録・成績は末宗君と庄司さん、仲野さんの合作ですがキーは末宗君が叩きました。年表は巢鴨君が苦勞して集めました。森木さんは、原稿の依頼、催促そして収集にいちいち足を棒にしてくれました。

編集を終えた今日、それがページ数100になると分かりました。

とっても良い数字にみんなで、幾ばくかの感動？を覚えました。

寄稿いただきました皆様には心より感謝いたします。

ありがとうございました。

当初、「記録を残して、後世に伝える（ちょっとオーバー）」ことを目的として、編集に取り掛かりましたが、十分に出来ているかどうかは、今、われわれでは判断が付きません。読後感をぜひお寄せ下さい。

ともかく、今だけはひとまずホッとしている全員です。

平成11年10月17日記

平成11年11月28日 発行

編集 草加市テニス協会

発行 草加市テニス協会

事務局 0489-20-1008 宇田川 剛

印刷所 山中印刷